

ANKETNÍ DOTAZNÍK



k Programu regenerace městských památkových rezervací (MPR)
a městských památkových zón (MPZ) ČR dle usnesení vlády č. 209/92

NA ROK 2025



MĚSTO JEVÍČKO
Palackého nám. 1
569 43 Jevíčko

Anketní dotazník
k Programu regenerace městských památkových rezervací
(MPR) a městských památkových zón (MPZ) ČR dle usnesení
vlády č. 209/92 na rok 2025

I. Základní údaje o městu, obci, popř. městské části (dále jen "obec")

Obec: **Jevíčko**

(v případě více památkově chráněných území v obci vyplňte pro každou MPR nebo MPZ zvláštní dotazník).

Adresa obecního úřadu včetně PSČ: **Palackého nám. 1, 569 43 Jevíčko**

tel., fax: **461 327 810, 461 327 812**

e-mail: **jevicko@jevicko.cz**

Starosta: **Dušan Pávek, dipl. um.**

Kontaktní pracovník Programu regenerace (jméno, funkce, telefon, mailová adresa):

Mgr. Miroslav Šafář – místostarosta

tel. 461 327 811, mob. 734 536 216, e-mail: safar@jevicko.cz

Miroslav Spáčil – investiční technik

tel. 461 327 809, mob. 736 750 550, e-mail: spacil@jevicko.cz

Počet obyvatel obce k 31. 12. 2023: **2 676**

Okres: **Svitavy**

Kraj: **Pardubický**

II. Pracovní skupina

Zakladatel pracovní skupiny, její statut, pravomoci:

Zakladatelem pracovní skupiny je Město Jevíčko. Pracovní skupina působí jako poradní orgán zastupitelstva města. Pravomoci PS spočívají v dohledu na činnosti prováděné v MPZ, v plánování akcí v rámci Programu regenerace MPZ, v doporučující činnosti pro zastupitelstvo z hlediska výstavby a územního plánování v MPZ.

Datum založení: **1. 4. 2014**

Jméno předsedy: **Mgr. Miroslav Šafář – místostarosta města Jevíčko**

Instituce, osoby a jejich profese zastoupené v pracovní skupině:

Dušan Pávek, dipl. um. – starosta města Jevíčko

Miroslav Spáčil – investiční technik MěÚ Jevíčko

Bc. Jindřich Beneš – vedoucí OVÚP MěÚ Jevíčko, poradce pro územní plánování

Stanislav Dokoupil – předseda komise stavební města Jevíčka

Mgr. Ing. Josef Slezák – farář Římskokatolické farnosti Jevíčko
Mgr. Helena Ulčová – správkyňe Městského muzea Jevíčko
Ing. Lenka Porketová – zpracovatelka Programů regenerace MPZ Jevíčko
Mgr. Michal Drkula – referent OKSCR KrÚ Pk, oddělení kultury a památkové péče
Bc. Blanka Žouželková – referentka památkové péče MěÚ Moravská Třebová

Zastoupení Pracovní skupiny pro regeneraci MPZ Jevíčko je různorodé, aby byla co nejvíce zajištěna práce skupiny po odborné stránce.

Komentář k činnosti pracovní skupiny:

Pracovní skupina pro regeneraci MPZ Jevíčko působí jako poradní orgán zastupitelstva města zabývající se připomínkováním stavebních činností města i občanů podnikajících nebo bydlicích v MPZ, aby se v ní předešlo nevratným nežádoucím zásahům. Dále PS spolupracuje s vlastníky nemovitých kulturních památek při získávání finančních prostředků na rekonstrukci památek, připravuje investiční a neinvestiční akce v MPZ a její blízkosti, projednává aktuální problémy regenerace a informuje veřejnost o výsledcích programu regenerace.

Členové pracovní skupiny začátkem března 2024 odsouhlasili, že veškeré obdržené finanční prostředky (1 250 000 Kč) z Programu regenerace na rok 2024 budou využity na 2. etapu obnovy hradebního tělesa na ul. Okružní IV za čp. 310. Dále předseda PS požádal Pardubický kraj o dotaci na restaurování kříže u Hegerovy zmolý a na stavební akci – pokračování v opravě střechy kláštera (úsek v atriu kláštera). V roce 2024 byla zahájena také oprava věžového krovu městské věže, která bude dokončena v září 2025, a jejíž finanční náklady budou z 95 % pokryty z IROP.

Dne 11. 4. 2024 obdržel předseda PS ve Vysokém Mýtě v soutěži Památka roku 2023 cenu za krajské i celkové vítězství v kategorii obnovy do 2 mil. Kč za restaurování umělých mramorů a stropu pohřební kaple Bolestné Matky Páně kostela Nanebevzetí Panny Marie.

Členové pracovní skupiny se v průběhu kalendářního roku aktivně zapojovali do organizace akcí, které byly spojeny s kulturními památkami na území města:

- 5. května 2024 – uctění památky obětem 2. světové války pietním aktem k 79. výročí osvobození se uskutečnilo u pomníku obětem fašismu, který je prohlášený nemovitou kulturní památkou.
- 10. července 2024 – v synagoze proběhla vernisáž výstavy Městského muzea Jevíčko „Výsledky péče o památky v Jevíčku,“ kterou připravila vedoucí městského muzea a členka pracovní skupiny.
- 16. – 18. srpna 2024 – v rámci Jevíčské pouti bylo možné navštívit městské muzeum v bývalém augustiniánském klášteře, prohlédnout si výstavu v synagoze nebo se zúčastnit pout'ové mše svaté v kostele Nanebevzetí Panny Marie v Jevíčku.
- 28. října 2024 – připomínka 106. výročí vzniku samostatné Československé republiky.

Podrobnější informace o činnosti Pracovní skupiny pro regeneraci MPZ Jevíčko v roce 2024 vč. fotodokumentace jsou přílohou tohoto anketního dotazníku.

III. a - Územně plánovací dokumentace

podle zákona č. 183/2006 Sb., o územním plánování a stavebním řádu (stavební zákon), v platném znění a podle vyhlášky č. 500/2006 Sb., o územně analytických podkladech, územně plánovací dokumentaci a způsobu evidence územně plánovací činnosti.

Územní plán

Název: **Územní plán Jevíčko**

Pořizovatel: **Městský úřad Moravská Třebová**

Zpracovatel: **Ing. arch. Pavel Mudruňka**

Datum schválení obecním zastupitelstvem

a) zadání: **23. 11. 2011**

b) konceptu (souborné stanovisko):

c) návrhu: **12. 12. 2012**

d) schválení návrhu: **23. 7. 2014**

Územní plán Jevíčko byl vydaný formou opatření obecné povahy č. 1/2014 Zastupitelstvem města Jevíčko usnesením č. 46/5 písm. a) ze dne 22. 9. 2014, s nabytím účinnosti dne 8. 10. 2014.

Změna č. 1 územního plánu Jevíčko byla vydána formou opatření obecné povahy Zastupitelstvem města Jevíčko usnesením č. 27/5 písm. a) ze dne 16. 1. 2017, s nabytím účinnosti dne 2. 2. 2017.

Změna č. 2 územního plánu Jevíčko byla vydána formou opatření obecné povahy Zastupitelstvem města Jevíčko usnesením č. 4b/7Z/2019 ze dne 15. 4. 2019, s nabytím účinnosti dne 2. 5. 2019.

Změna č. 3 územního plánu Jevíčko byla vydána formou opatření obecné povahy Zastupitelstvem města Jevíčko usnesením č. 4b/45Z/2022 ze dne 12. 9. 2022, s nabytím účinnosti dne 29. 9. 2022.

Změna č. 4 územního plánu Jevíčko byla vydána formou opatření obecné povahy Zastupitelstvem města Jevíčko usnesením č. 6b/11Z/2024 ze dne 15. 4. 2024, s nabytím účinnosti dne 1. 5. 2024.

Regulační plán MPR nebo MPZ

Název: **Regulační plán městské památkové zóny Jevíčko - návrh**

Pořizovatel: **Městský úřad Moravská Třebová**

Zpracovatel: **Urbanistické středisko Brno, spol. s.r.o.**

Datum schválení obecním zastupitelstvem

a) zadání: **26. 10. 2005**

b) konceptu (souborné stanovisko): **16. 5. 2007**

c) návrhu: **6/2010**

Z důvodu katastrálního operátu obnoveného přepracováním na digitalizovanou katastrální mapu rozhodlo zastupitelstvo města usnesením č. 5/2 písm. r) ze dne 16. 3. 2015 o ukončení pořizování Regulačního plánu Městské památkové zóny Jevíčko.

Pozn. Podkladem pro stanovení známky za stav územně plánovací dokumentace a územně plánovacích podkladů je Evidence územně plánovací činnosti [viz § 162 zákona č. 183/2006 Sb., o územním plánování a stavebním řádu (stavební zákon), v platném znění], která je zveřejněna způsobem umožňujícím dálkový přístup na internetových stránkách Ústavu územního rozvoje <http://www.uur.cz>.

IV. Program regenerace

Název Programu: **Program regenerace MPZ Jevíčko pro období 2021 – 2025**

Zpracovatel: **Ing. Lenka Porketová ve spolupráci s Mgr. Miroslavem Šafářem**

Datum dokončení: **9/2020**

Datum schválení Programu zastupitelstvem: **12. 10. 2020**

Časový horizont, ke kterému je Program regenerace zpracován: **2025**

Datum aktualizace Programu: **9/2024**

Datum schválení aktualizovaného Programu zastupitelstvem: **14. 10. 2024**

*Pokud jste Program regenerace, zpracovaný v letošním roce, nezaslali dosud na Ministerstvo kultury, **přiložte** jej k vyplněnému dotazníku včetně výpisu z jednání zastupitelstva obce, kterým byl Program regenerace schválen.*

Komentář Ministerstva kultury k Programu regenerace:

doporučuje se:

- *průběžně pracovat na aktualizaci Programu regenerace,*
- *rozvíjet znalosti o památkových hodnotách území pořizováním stavebně historických, architektonických a památkových průzkumů,*
- *podporovat obnovu kulturních památek v soukromém vlastnictví z rozpočtu města,*
- *průběžně pracovat na aktualizaci ÚPD ve vztahu k památkově chráněnému území,*
- *podporovat kulturní aktivity v památkově chráněných územích.*

V. Ekonomické předpoklady regenerace

Wybrané údaje z rozpočtu obce (tis. Kč)	2023 skutečnost	2024 očekávané plnění	2025 návrh
Běžné příjmy daňové	69 703	75 218	72 154
Běžné příjmy nedaňové	21 605	19 596	19 814
Kapitálové příjmy	12 450	10 500	10 000
Vlastní příjmy obce celkem	103 758	105 314	101 968
Běžné dotace	10 466	5 126	4 521
Kapitálové dotace	10 185	2 575	23 840
PŘÍJMY OBCE CELKEM	124 109	113 015	130 329
Neinvestiční výdaje	84 434	92 277	79 573
Investiční výdaje	30 233	39 424	51 530
Z toho výdaje na hlavní investiční akce:	20 358	28 500	22 200
<i>Infrastruktura RD</i>	<i>8 004</i>	<i>22 500</i>	
<i>Průmyslová zóna</i>	<i>12 354</i>	<i>6 000</i>	
<i>Dětská skupina</i>			<i>13 000</i>
<i>Věž trámů</i>			<i>9 200</i>
VÝDAJE OBCE CELKEM	114 668	131 701	131 703
Výsledek hospodaření	9 441	-18 686	-774
Zůstatek fondu rezerv a rozvoje	0		

VI. Akce obnovy připravované pro rok 2025

Identifikace objektu (název, č.p., parc. č.):

Městský dům čp. 15 – Palackého náměstí, st. parc. č. 96, k. ú. Jevíčko-město

Významná KP – městský dům se zachovaným půdorysem a v přízemí renesančně klenutými prostory.

Rejstříkové číslo kulturní památky: **33868/6-4335**

Vlastník: **AVZO TSČ-ČR, ZO Jevíčko**

Připravenost akce z hlediska zákona č. 20/1987 Sb., o státní památkové péči, ve znění pozdějších předpisů:¹

Č.j. **OŠK5/14235/2005-411.1** ze dne **10. 1. 2005**

Připravenost akce z hlediska zákona č. 283/2021 Sb., stavební zákon, ve znění pozdějších předpisů: ¹

Nepožaduje se. Před vlastní realizací bude požádáno o souhlas s provedením ohlášeného stavebního záměru na OVÚP MěÚ Jevíčko.

Zahájení obnovy v roce: **2025**. Předpokládané dokončení obnovy v roce: **2025**.

Stručná charakteristika obnovy: **Oprava krovů – II. etapa, úprava přízemí (nevhodné stavební zásahy a přestavba ze 70. – 80. let).**

Hlavní práce na obnově v r. 2025: **Realizace II. etapy opravy krovu včetně dokončovacích prací.**

Celkové náklady na obnovu v roce 2025 (tis. Kč) **včetně DPH: 580.**

Z toho **náklady v roce 2025 na práce, zabezpečující uchování souhrnné památkové hodnoty kulturní památky** (dle odst. 8. části I. Zásad v tis. Kč) **včetně DPH:² 580.**

Z toho potřeba státní podpory

(dle odst. 7. části II. Zásad) v roce 2025 (v tis. Kč): **290.**

Doložte fotografii současného stavu památky a jejích částí, na nichž mají být v roce 2025 prováděny stavební práce.

¹ Uveďte **datum** a č.j. vydání závazného stanoviska obecního úřadu obce s rozšířenou působností, popř. magistrátního úřadu nebo krajského úřadu k obnově kulturní památky, datum a č.j. vydání aktu územně příslušného stavebního úřadu (stavební povolení, sdělení k ohlášení stavebních prací, popř. nařízení o udržovacích nebo zabezpečovacích pracích).

² Akce obnovy většího rozsahu (s celkovými ročními náklady 1 mil. Kč a více) je potřeba **doložit propočtem nákladů projektanta anebo stavební firmy (včetně DPH), jinak nebude akce započtena.**

Městský dům čp. 15, Palackého náměstí
(oprava krovů – II. etapa)





MĚSTSKÝ ÚŘAD MORAVSKÁ TŘEBOVÁ

odbor školství a kultury

nám. T. G. Masaryka č. o. 29
571 01 Moravská Třebová

Váš dopis zn.:

Ze dne: 28. 12. 2004

Naše značka: OŠK5/ 14235/2005-411.1

Účastník řízení:

Vyřizuje: Žouželková

Tel.: 461 353 020

Fax: 461 353 074

E-mail: bzouzelkova@mtrebova.cz

AVZO-TSČ-ČR

Palackého náměstí č. p. 15

569 43 Jevíčko

Datum: 10. 1. 2005

ROZHODNUTÍ

Městský úřad v Moravské Třebové, odbor školství a kultury jako příslušný orgán státní památkové péče podle ustanovení § 14 zákona č. 20/1987 Sb., o státní památkové péči, ve znění pozdějších předpisů, k žádosti AVZO-TSČ-ČR podané dne 28. 12. 2004, vydává podle § 14 odst. 1 zákona č. 20/1987 Sb., o státní památkové péči, ve znění pozdějších předpisů a zákona č. 71/1967 Sb., o správním řízení, v platném znění toto

závazné stanovisko.

V souladu s ustanovením § 14 odst. 3 zákona č. 20/1987 Sb., o státní památkové péči, ve znění pozdějších předpisů (dále jen památkový zákon), je provedení navržených prací spočívajících v opravě krovu zahrnující:

- výměnu krokví plných vazeb při štítových zdech
- výměnu poškozených částí pozednic
- nahrazení statických ztrát profilů krovu novými dřevěnými příložkami – protézami
- odstranění poškozené hmoty tesařských konstrukcí oškrábáním, obroušením, oloupáním
- impregnaci všech konstrukčních prvků
- upravení styku tesařských konstrukcí se zdivem podložkami z lepenky
- výměnu lemování obou štítových zdí

v objektu na Palackého náměstí č. p. 15, stojícího na parcele číslo 95,96 v městské památkové zóně v Jevíčku, nemovité kulturní památky rejstříkové číslo 33868/6-4335 z hlediska zájmů státní památkové péče p ř í p u s t n é za dodržení následujících podmínek:

Úřední dny a hodiny:
Pondělí, středa
8:00 – 11:30, 12:30 – 17:00

Bankovní spojení:
Komerční banka Svitavy
1929-591/0100

IČO:
00277037

Telefonní ústředna:
461/353111

Identifikace objektu (název, č.p., parc. č.):

Městský dům čp. 224 – ulice Olomoucká, st. parc. č. 148/4, k. ú. Jevíčko-předměstí

Významná KP – dům drobného řemeslníka s dochovanou dispozicí. Současná podoba s barokním štítem je z roku 1760.

Rejstříkové číslo kulturní památky: **27019/6-3083**

Vlastník: **Pavel Staněk, Olomoucká 224, Jevíčko**

Připravenost akce z hlediska zákona č. 20/1987 Sb., o státní památkové péči, ve znění pozdějších předpisů:³

Č.j. **OŠK5/41038/2004-411.1** ze dne **10. 12. 2004**

Připravenost akce z hlediska zákona č. 283/2021 Sb., stavební zákon, ve znění pozdějších předpisů:³

Nepožaduje se. Před vlastní realizací bude požádáno o souhlas s provedením ohlášeného stavebního záměru na OVÚP MěÚ Jevíčko.

Zahájení obnovy v roce: **2025**. Předpokládané dokončení obnovy v roce: **2025**.

Stručná charakteristika obnovy: **Obnova soklové části domu.**

Hlavní práce na obnově v r. 2025: **Odstranění zvětralé omítky, náhrada pískovcových obkladů soklu v boční části, náhrada omítky sanačním postupem včetně vrchního nátěru.**

Celkové náklady na obnovu v roce 2025 (tis. Kč) včetně DPH: **200**.

Z toho **náklady v roce 2025 na práce, zabezpečující uchování souhrnné památkové hodnoty kulturní památky** (dle odst. 8. části I. Zásad v tis. Kč) včetně DPH:⁴ **200**.

Z toho potřeba státní podpory

(dle odst. 7. části II. Zásad) v roce 2025 (v tis. Kč): **100**.

Doložte fotografii současného stavu památky a jejích částí, na nichž mají být v roce 2025 prováděny stavební práce.

³ Uved'te **datum** a č.j. vydání závazného stanoviska obecního úřadu obce s rozšířenou působností, popř. magistrátního úřadu nebo krajského úřadu k obnově kulturní památky, datum a č.j. vydání aktu územně příslušného stavebního úřadu (stavební povolení, sdělení k ohlášení stavebních prací, popř. nařízení o udržovacích nebo zabezpečovacích pracích).

⁴ Akce obnovy většího rozsahu (s celkovými ročními náklady 1 mil. Kč a více) je potřeba **doložit propočtem nákladů projektanta anebo stavební firmy (včetně DPH)**, jinak nebude akce započtena.

Městský dům čp. 224, ul. Olomoucká
(obnova pískovcového soklu)



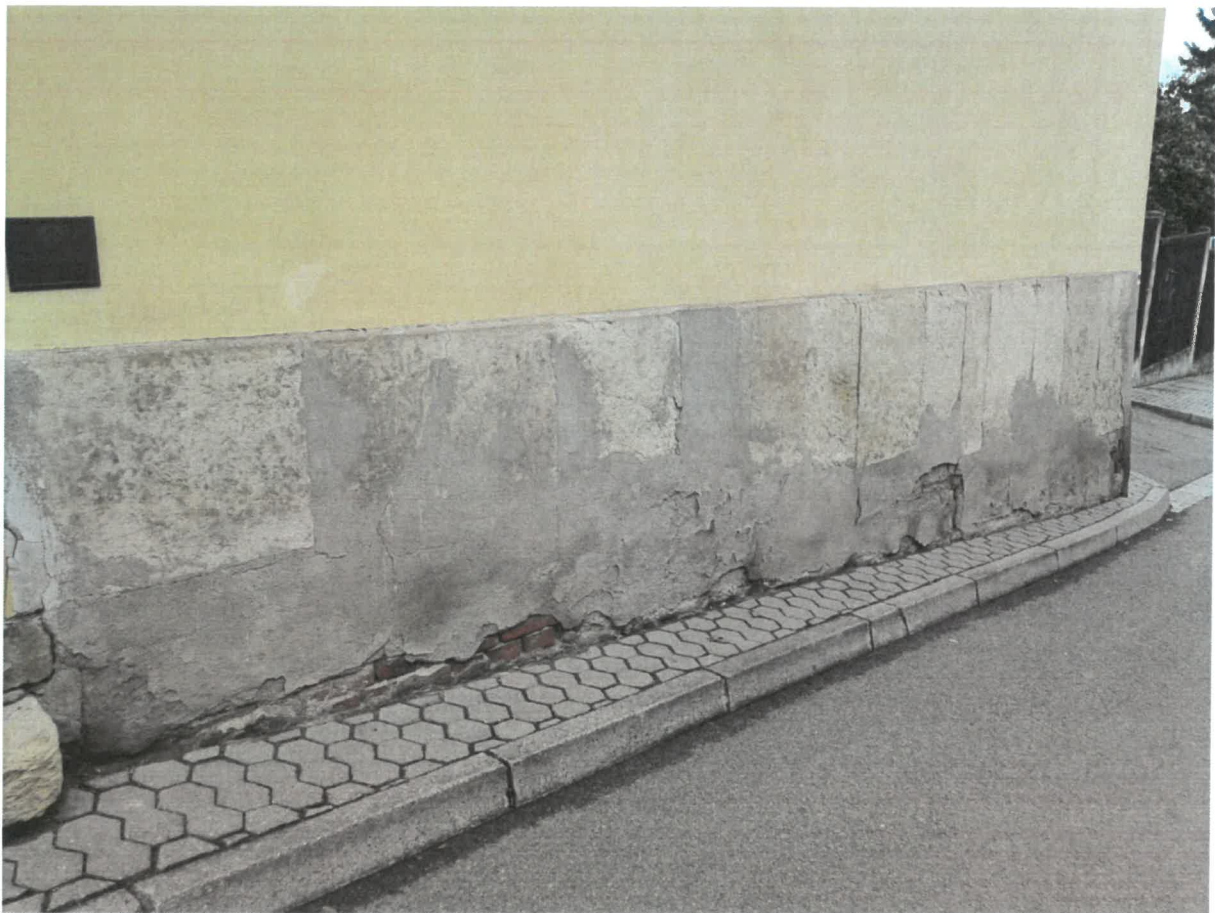

MĚSTSKÝ ÚŘAD MORAVSKÁ TŘEBOVÁ

odbor školství a kultury

nám. T. G. Masaryka č. o. 29

571 01 Moravská Třebová

Váš dopis zn.:

Ze dne: 16. 11. 2004

Naše značka: OŠK5/ 41038/2004-411.1

Vyřizuje: Žouželková

Tel.: 461 353 020

Fax: 461 353 074

E-mail: bzouzelkova@mtrebova.cz

Účastník řízení:

Pavel Staněk

Olomoucká 224

569 43 Jevíčko

Datum: 10. 12. 2004

ROZHODNUTÍ

Městský úřad v Moravské Třebové, odbor školství a kultury jako příslušný orgán státní památkové péče podle ustanovení § 14 zákona č. 20/1987 Sb., o státní památkové péči, ve znění pozdějších předpisů, k žádosti pana Pavla Staňka podané dne 16. 11. 2004, vydává podle § 14 odst. 1 zákona č. 20/1987 Sb., o státní památkové péči, ve znění pozdějších předpisů a zákona č. 71/1967 Sb., o správním řízení, v platném znění toto:

závazné stanovisko.

V souladu s ustanovením § 14 odst. 3 zákona č. 20/1987 Sb., o státní památkové péči, ve znění pozdějších předpisů (dále jen památkový zákon), je provedení navržených prací, spočívajících v opravě soklové části objektu na ulici Olomoucké č. p. 224, stojícího na parcele číslo 148/4, rejstříkové číslo kulturní památky 27019/6-3083 v Jevíčku z hlediska zájmů státní památkové péče **p ř í p u s t n é** za dodržení následujících podmínek:

1. Účastník řízení nejprve odstraní zvětralou omítku soklové části a poté provede omítku sanační opatřenou silikátovým nátěrem.
2. Barevný odstín nátěru odsouhlasí účastník řízení před realizací s orgánem státní památkové péče.
3. Pro případné změny a doplňky bude vždy vlastníkem vyžádáno závazné stanovisko orgánu státní památkové péče.

Odůvodnění:

Městský úřad Moravská Třebová, odbor školství a kultury, jako příslušný orgán státní památkové péče (dále jen orgán SPP), obdržel dne 16. 11. 2004 žádost o vydání závazného stanoviska pana Pavla Staňka ve věci „Provedení opravy soklové části objektu na ulici Olomoucké č. p. 224, stojícího na parcele číslo 148/4 v Jevíčku, který je kulturní památkou –

Úřední dny a hodiny:
Pondělí , středa
8:00 – 11:30, 12:30 – 17:00

Bankovní spojení:
Komerční banka Svitavy
1929-591/0100

IČO:
00277037

Telefonní ústředna:
461/353111

Identifikace objektu (název, č.p., parc. č.):

Městská věž – Komenského náměstí, st. parc. č. 143, k. ú. Jevíčko-město

Významná KP – dochovaná původně gotická součást hradebního tělesa, která byla v roce 1593 zvýšena na 50,5 m. Cibulovitá bání v renesančním slohu.

Rejstříkové číslo kulturní památky: **23275/6-3067**

Vlastník: **Město Jevíčko**

Připravenost akce z hlediska zákona č. 20/1987 Sb., o státní památkové péči, ve znění pozdějších předpisů:⁵

Č.j. **MÚMT 39786/2007 – OŠK5-411.1** ze dne **19. 12. 2007**

Připravenost akce z hlediska zákona č. 283/2021 Sb., stavební zákon, ve znění pozdějších předpisů:⁵

Nepožaduje se. Před vlastní realizací bude požádáno o souhlas s provedením ohlášeného stavebního záměru na OVÚP MěÚ Jevíčko.

Zahájení obnovy v roce: **2025**. Předpokládané dokončení obnovy v roce: **2025**.

Stručná charakteristika obnovy: **Restaurování nadsoklové venkovní omítky – pláště městské věže.**

Hlavní práce na obnově v r. 2025: **Otlučení staré omítky, vyspravení strávené omítky a oživení sgrafitových rohových prvků (tzv. psaníček), použití štukových omítek proti další erozi. Viz příloha: Položkový rozpočet Ing. Otto Vojíř.**

Celkové náklady na obnovu v roce 2025 (tis. Kč) včetně DPH: **2 043**.

Z toho **náklady v roce 2025 na práce, zabezpečující uchování souhrnné památkové hodnoty kulturní památky** (dle odst. 8. části I. Zásad v tis. Kč) včetně DPH:⁶ **2 043**.

Z toho potřeba státní podpory

(dle odst. 7. části II. Zásad) v roce 2025 (v tis. Kč): **2 043**.

Doložte fotografii současného stavu památky a jejích částí, na nichž mají být v roce 2025 prováděny stavební práce.

⁵ Uveďte **datum** a č.j. vydání závazného stanoviska obecního úřadu obce s rozšířenou působností, popř. magistrátního úřadu nebo krajského úřadu k obnově kulturní památky, datum a č.j. vydání aktu územně příslušného stavebního úřadu (stavební povolení, sdělení k ohlášení stavebních prací, popř. nařízení o udržovacích nebo zabezpečovacích pracích).

⁶ Akce obnovy většího rozsahu (s celkovými ročními náklady 1 mil. Kč a více) je potřeba **doložit propočtem nákladů projektanta anebo stavební firmy (včetně DPH), jinak nebude akce započtena.**

Městská věž, Komenského náměstí
(obnova venkovního pláště, restaur. práce sgrafita – psaníčka)





Položkový rozpočet stavby

Stavba:	2022014	Oprava památek Jevíčko
Objekt:	02	Městská strážní věž - Jevíčko
Rozpočet:	02	S1 - Oprava vnějších omítek 2022/2

Objednatel:	Město Jevíčko Palackého nám. 1 56943 Jevíčko	IČO: 00276791 DIČ: CZ00276791
-------------	---	----------------------------------

Zhotovitel:		IČO: DIČ:
-------------	--	--------------

Vypracoval:	Ing. Otto Vojříř	Digitálně podepsal Ing. Otto Vojříř Datum: 2022.10.27 14:09:10 +02'00'
-------------	-------------------------	---

Rozpis ceny		Celkem
HSV		1 687 995,60
PSV		0,00
MON		0,00
Vedlejší náklady		0,00
Ostatní náklady		0,00
Celkem		1 687 995,60

Rekapitulace daní		
Základ pro sníženou DPH	15 %	0,00 CZK
Snížená DPH	15 %	0,00 CZK
Základ pro základní DPH	21 %	1 687 995,60 CZK
Základní DPH	21 %	354 479,08 CZK
Zaokrouhlení		0,00 CZK

Cena celkem s DPH	2 042 474,68 CZK
--------------------------	-------------------------

v _____ dne _____

Za zhotovitele Za objednatele

Rekapitulace dílů

Číslo	Název	Typ dílu			Celkem	%
62	Úpravy povrchů vnější	HSV			914 134,46	54,2
900	HZS	HSV			62 520,00	3,7
94	Lešení a stavební výtahy	HSV			566 081,60	33,5
96	Bourání konstrukcí	HSV			32 870,75	1,9
99	Staveništní přesun hmot	HSV			112 388,79	6,7
Cena celkem					1 687 995,60	100,0

Položkový rozpočet

S:	2022014	Oprava památek Jevíčko
O:	02	Městská strážní věž - Jevíčko
R:	02	S1 - Oprava vnějších omítek 2022/2

P.č.	Číslo položky	Název položky	MJ	Množství	Cena / MJ	Celkem
Díl: 62		Úpravy povrchů vnější	914 134,46			
1	612409991R00	Začištění omítek kolem oken,dveří apod.	m	52,00000	90,50	4 706,00
2	620991121R00	Zakrývání výplní vnějších otvorů z lešení	m2	28,00000	53,70	1 503,60
3	622211111R00	Čištění zdiva opěr, pilířů, křidel od mechu	m2	91,64000	160,00	14 662,40
4	622428971R00	Příplatek k položce za vícebarevnou omítku	m2	261,82000	44,60	11 677,17
5	622421144R00	Omítka vnější stěn, MVC, štuková, složitost 3	m2	91,64000	790,00	72 395,60
6	622423721R00	Oprava vnějších omítek štukových, čl. III, do 80 %	m2	458,18000	582,00	266 660,76
7	622427721R00	Oprava vnějších omítek štukových, čl. VII, do 80 %	m2	261,82000	1 326,00	347 173,32
8	622459141R00	Postřik vnější omítky cementovou maltou - lžící	m2	91,64000	140,50	12 875,42
9	622471931R00	Příplatek za vícebarevné provedení	m2	458,18000	6,60	3 023,99
10	622471318R00	Nátěr nebo nástřik stěn vnějších, složitost 3 - 4	m2	458,18000	290,00	132 872,20
11	622904112R00	Očištění fasád tlakovou vodou složitost 1 - 2	m2	720,00000	64,70	46 584,00
Díl: 94		Lešení a stavební výtahy	566 081,60			
12	941941052R00	Montáž lešení leh.fad.s podlahami,š.1,5 m, H 24 m	m2	1 040,00000	85,60	89 024,00
13	941941392R00	Příplatek za každý měsíc použití lešení k pol.1052	m2	1 040,00000	61,50	63 960,00
Díl: 900		HZS	62 520,00			
14	909 R00	Hzs-nezmeritelne stavebni prace	h	80,00000	473,00	37 840,00
Díl: 94		Lešení a stavební výtahy	566 081,60			
15	941941852R00	Demontáž lešení leh.fad.s podlahami,š.1,5 m,H 24 m	m2	1 040,00000	73,60	76 544,00
16	944976001R00	Ochranná záchytná síť	m2	1 040,00000	311,50	323 960,00
17	944945013R00	Montáž záchytné stříšky H 4,5 m, šířky nad 2 m	m	34,00000	236,50	8 041,00
18	944945193R00	Příplatek za každý měsíc použ.stříšky, k pol. 5013	m	34,00000	62,60	2 128,40
19	944945813R00	Demontáž záchytné stříšky H 4,5 m, šířky nad 2 m	m	34,00000	71,30	2 424,20
Díl: 96		Bourání konstrukcí	32 870,75			
20	978015231R00	Otlučení omítek vnějších MVC v složit.1-4 do 20 %	m2	458,18000	15,20	6 964,34
21	783801812R00	Odstranění nátěrů z omítek stěn, oškrabáním	m2	458,18000	30,90	14 157,76
Díl: 900		HZS	62 520,00			
22	900 RT4	HZS nezměřitelné práce ostatní oprava klempířských prvků	h	40,00000	617,00	24 680,00
Díl: 96		Bourání konstrukcí	32 870,75			
23	979086112R00	Nakládání nebo překládání suti a vybouraných hmot	t	4,58180	193,00	884,29
24	979081111R00	Odvoz suti a vybour. hmot na skládku do 1 km	t	4,58180	256,50	1 175,23
25	979081121R00	Příplatek k odvozu za každý další 1 km	t	22,90900	24,60	563,56
26	979082111R00	Vnitrostaveništní doprava suti do 10 m	t	4,58180	357,50	1 637,99
27	979082121R00	Příplatek k vnitrost. dopravě suti za dalších 5 m	t	18,32720	39,80	729,42
28	979990105R00	Poplatek za uložení suti - cihelné výrobky, skupina odpadu 170102	t	4,58180	1 475,00	6 758,16
Díl: 99		Staveništní přesun hmot	112 388,79			
29	999281111R00	Přesun hmot pro opravy a údržbu do výšky 25 m	t	88,14807	1 275,00	112 388,79
Celkem :						2 349 467,95

MĚSTSKÝ ÚŘAD MORAVSKÁ TŘEBOVÁ

odbor školství a kultury

nám. T. G. Masaryka č.o. 29
571 01 Moravská Třebová

R.Š.Š.Š.

21.12.2007

IN: 4899/2007

Váš dopis zn.:

Ze dne:

Naše značka: MUMT 4899/2007/OŠK5-411.1

Spisová značka: S MUMT 36193/2007

Vyřizuje: Žouželková

Tel.: 461 353 020

Fax: 461 353 074

E-mail: bzouzelkova@mtrebova.cz

Žadatel:

Město Jevíčko

IČ 00276791

Palackého náměstí 1

569 43 Jevíčko

Datum vyhotovení: 19.12.2007

Městský úřad v Moravské Třebové, odbor školství a kultury jako příslušný orgán státní památkové péče podle ustanovení § 14 zákona č. 20/1987 Sb., o státní památkové péči, ve znění pozdějších předpisů, k žádosti o vydání závazného stanoviska Města Jevíčka, podané dne 21.11.2007, vydává podle § 14 odst. 1 zákona č. 20/1987 Sb., o státní památkové péči, ve znění pozdějších předpisů a § 149 zákona č. 500/2004 Sb., o správním řízení v platném znění, toto:

závazné stanovisko.

V souladu s ustanovením § 14 odst. 3 zákona č. 20/1987 Sb., o státní památkové péči, ve znění pozdějších předpisů (dále jen památkový zákon), je provedení navržených prací, spočívajících v:

- vyspravení narušených omítek, včetně sgrafitové výzdoby a barevných nátěrů

na objektu městské věže, stojící na pozemku parcelní číslo 143 v městské památkové zóně v Jevíčku, nemovité kulturní památky zapsané v ÚSKP pod rejstříkovým číslem 23275/6-3067, z hlediska zájmů státní památkové péče přípustné za dodržení stanovených podmínek:

1. Před započítáním prací bude proveden restaurátorský průzkum omítek s návrhem postupu prací a bude předán orgánu státní památkové péče k dalšímu posouzení.

Odůvodnění:

Městský úřad Moravská Třebová, odbor školství a kultury, jako příslušný orgán státní památkové péče (dále jen orgán SPP), obdržel dne 21.11.2007 žádost o vydání závazného stanoviska Města Jevíčka ve věci „Vyspravení narušených omítek, včetně sgrafitové výzdoby

Úřední dny a hodiny:

Pondělí, středa

8:00 – 11:30, 12:30 – 17:00

Bankovní spojení:

Komerční banka Svitavy

1929-591/0100

IČO:

00277037

Telefonní ústředna:

461/353111

Identifikace objektu (název, č.p., parc. č.):

Zámek – ulice U Zámečku čp. 451, st. parc. č. 257/1, k. ú. Jevíčko-předměstí

Významná KP – drobný renesanční zámeček z ¾ 16. století s dochovanou dispozicí a barokními malbami.

Rejstříkové číslo kulturní památky: **17222/6-3064**

Vlastník: **Město Jevíčko**

Připravenost akce z hlediska zákona č. 20/1987 Sb., o státní památkové péči, ve znění pozdějších předpisů:⁷

Č.j. **OŠK5/27720/2004-411.1** ze dne **20. 8. 2004**

Připravenost akce z hlediska zákona č. 283/2021 Sb., stavební zákon, ve znění pozdějších předpisů:⁷

Č.j. **OVUP 370/01/R/K** ze dne **3. 9. 2001**

Zahájení obnovy v roce: **2025**. Předpokládané dokončení obnovy v roce: **2025**.

Stručná charakteristika obnovy: **Obnova vnitřního schodiště nevhodně z minulých let zakrytého PVC vč. opravy zábradlí a oddělení prostoru kaple a ZUŠ v 2. NP.**

Hlavní práce na obnově v r. 2025: **Zahájit obnovu vnitřního schodiště v hlavních letních prázdninách. Obnova spočívá v opravě kamenného schodiště a montáži dubových schodnic obkladem. Dále bude provedena repase části stávajícího historického zábradlí na podestě a výměna nevhodného prvku zábradlí (trubkové) na ramenech schodiště za historizující prvky. Instalován bude rovněž oddělující prvek, který bude zabraňovat přístupu mládeže ze školy ZUŠ, do fragmentu kaple s barokní stropní výmalbou (zamezení vandalismu na KP). Viz příloha: Položkový rozpočet Ing. Otto Vojíř.**

Celkové náklady na obnovu v roce 2025 (tis. Kč) včetně DPH: **2 589**.

Z toho **náklady v roce 2025 na práce, zabezpečující uchování souhrnné památkové hodnoty kulturní památky** (dle odst. 8. části I. Zásad v tis. Kč) včetně DPH:⁸ **2 589**.

Z toho potřeba státní podpory

(dle odst. 7. části II. Zásad) v roce 2025 (v tis. Kč): **1 295**.

Doložte fotografii současného stavu památky a jejích částí, na nichž mají být v roce 2025 prováděny stavební práce.

⁷ Uveďte **datum** a č.j. vydání závazného stanoviska obecního úřadu obce s rozšířenou působností, popř. magistrátního úřadu nebo krajského úřadu k obnově kulturní památky, datum a č.j. vydání aktu územně příslušného stavebního úřadu (stavební povolení, sdělení k ohlášení stavebních prací, popř. nařízení o udržovacích nebo zabezpečovacích pracích).

⁸ Akce obnovy většího rozsahu (s celkovými ročními náklady 1 mil. Kč a více) je potřeba **doložit propočtem nákladů projektanta anebo stavební firmy (včetně DPH), jinak nebude akce započtena.**

Zámek, ul. U Zámečku
(vnitřní schodiště - nevhodné PVC vyměnit za dřevěné schodnice)





Zámek, ul. U Zámečku

(nevhodná část zábradlí - foto nahoře nevhodné trubkové, foto dole část původního zábradlí)





Položkový rozpočet stavby

Stavba: 2022014 **Oprava památek Jevíčko**
Objekt: 01 **Zámeček Jevíčko**
Rozpočet: 01 **S1 - Schodiště v památkové úpravě - materiál DUB 2022/2**

Objednatel: **Město Jevíčko** IČO: 00276791
Palackého nám. 1 DIČ: CZ00276791
56943 Jevíčko

Zhotovitel: IČO:
 DIČ:

Vypracoval: **Ing. Otto Vojř** Digitálně podepsal
 Ing. Otto Vojř
 Datum: 2022.10.27
 14:03:06 +02'00'

Rozpis ceny	Celkem
HSV	0,00
PSV	2 588 874,30
MON	0,00
Vedlejší náklady	0,00
Ostatní náklady	0,00
Celkem	2 588 874,30

Rekapitulace daní

Základ pro sníženou DPH	15 %	0,00 CZK
Základ pro základní DPH	21 %	2 588 874,30 CZK
Zaokrouhlení		0,00 CZK

Cena celkem bez DPH **2 588 874,30 CZK**

v _____ dne _____

Za zhotovitele

Za objednatele

Rekapitulace dílů

Číslo	Název	Typ dílu			Celkem	%
766	Konstrukce truhlářské	PSV			2 588 874,30	100,0
Cena celkem					2 588 874,30	100,0

Položkový rozpočet

S:	2022014	Oprava památek jevíčko
O:	01	Zámeček Jevíčko
R:	01	S1 - Schodiště v památkové úpravě - materiál DUB 2022/2

P.č.	Číslo položky	Název položky	MJ	Množství	Cena / MJ	Celkem
Díl: 766		Konstrukce truhlářské				2 588 874,30
1	766 RP-01	Rameno č.1 spodní část 205 x 35 x 4 cm	kus	14,00000	20 447,00	286 258,00
2	766 RP-02	Rameno č.2 střední část 205 x 35 x 4 cm	kus	12,00000	20 447,00	245 364,00
3	766 RP-03	Rameno č.3 vrchní část 205 x 35 x 4 cm	kus	3,00000	20 447,00	61 341,00
4	766 RP-04	Podstupnice 205 x 16,5 2,5 cm DUB	kus	19,00000	11 336,00	215 384,00
5	766 RP-05	Podesta spodní 220 x 210 cm	kus	1,00000	126 869,00	126 869,00
6	766 RP-06	Podesta horní 220 x 190 cm	kus	1,00000	122 963,00	122 963,00
7	766 RP-07	Zábradlí profilované DUBOVÉ 255 x 65 cm uklončené profilovaným madlem	m	2,55000	42 012,00	107 130,60
8	766 RP-08	Krycí deska pod zábradlím 255 x 40 x 4 cm	m	2,55000	13 834,00	35 276,70
9	766 RP-09	Madlo na stěně profilované kotveno do zdiva	m	11,50000	4 610,00	53 015,00
10	766 RP-10	Kotvy pro madla kované	kus	25,00000	3 003,00	75 075,00
11	766 RP-11	Obklad schodiště po stranách	m	25,90000	15 320,00	396 788,00
12	766 RP-12	Obklad schodů pod oknem 150 x 55 x 4 cm	kus	2,00000	29 396,00	58 792,00
13	766 RP-13	Zapuštění posledního schodu do roviny se stávající podlahou	kus	1,00000	27 529,00	27 529,00
14	766 RP-14	Montáž schodiště, nášlapů a podstupnic	soubor	1,00000	209 260,00	209 260,00
15	766 RP-15	Montáž schodiště , nášlapů a podstupnic	soubor	1,00000	209 260,00	209 260,00
16	766 RP-16	Montáž bočního obkladu	m	25,90000	8 846,00	229 111,40
17	766 RP-17	Montáž zábradlí	m	2,55000	14 772,00	37 668,60
18	766 RP-18	Montáž podesty	kus	2,00000	21 981,00	43 962,00
19	998766202R00	Přesun hmot pro truhlářské konstr., výšky do 12 m	soubor	1,00000	47 827,00	47 827,00

Celkem :

2 588 874,30



MÚ MORAVSKÁ TŘEBOVÁ

15/1

Rozhodnutí nabylo právní moci

dne 10. 9. 2004

Právní moc vyznačena dne

č.j.: 4657/2004

MĚSTSKÝ ÚŘAD MORAVSKÁ TŘEBOVÁ**odbor školství a kultury**

nám. T. G. Masaryka č.o. 29

571 01 Moravská Třebová



Váš dopis zn.:

Ze dne: 22.7.2004

Naše značka: OŠK5/24420/2004-411.1

Vyřizuje: Žouželková

Tel.: 461 353 020

Fax: 461 353 074

E-mail: bzouzelkova@mtrebova.cz

Účastník řízení :

Město Jevíčko

Palackého náměstí 1

569 43 Jevíčko

Datum: 20.8.2004

ROZHODNUTÍ

Městský úřad v Moravské Třebové, odbor školství a kultury jako příslušný orgán státní památkové péče podle ustanovení § 14 zákona č. 20/1987 Sb., o státní památkové péči, ve znění pozdějších předpisů, k žádosti Města Jevíčka podané dne 22.7. 2004, vydává podle § 14 odst. 1 zákona č. 20/1987 Sb., o státní památkové péči, ve znění pozdějších předpisů a zákona č. 71/1967 Sb., o správním řízení, v platném znění toto :

závazné stanovisko.

V souladu s ustanovením § 14 odst. 3 zákona č. 20/1987 Sb., o státní památkové péči, ve znění pozdějších předpisů (dále jen památkový zákon), je provedení navržených prací spočívajících ve změně technologie obnovy schodiště spočívající v :

- obložení schodiště dřevem (dub) se zachováním zbytků pískovcového tělesa

objektu zámku č.p. 451, stojící na parcele číslo 257/1 v Jevíčku, nemovité kulturní památky rejstříkové číslo kulturní památky 17222/6-3064 z hlediska zájmů státní památkové péče p u s t n é za dodržení následujících podmínek:

Pro případné další změny a doplňky musí být vždy účastníkem řízení vyžádáno závazné stanovisko Městského úřadu Moravská Třebová – odboru školství a kultury.

Povrchová úprava dřeva bude před aplikací odsouhlasena orgánem státní památkové péče.

důvodnění:

Městský úřad Moravská Třebová, odbor školství a kultury, jako příslušný orgán státní památkové péče (dále orgán SPP), obdržel dne 22.7. 2004 žádost o vydání závazného stanoviska Města Jevíčka ve věci změna technologie obnovy schodiště v objektu zámku č.p. 451, stojící na parcela číslo 257/1 v Jevíčku, nemovité kulturní památky rejstříkové číslo 17222/6-3064. Tímto dnem bylo podle § 18 odst. 2 zákona č. 71/1967 Sb., o správním řízení, v platném znění zahájeno správní řízení.

Úřední dny a hodiny:
Pondělí, středa
8:00 – 11:30, 12:30 – 17:00

Bankovní spojení:
Komerční banka Svitavy
1929-591/0100

IČO:
00277037

Telefonní ústředna:
461/353111

Podle § 14 odst. 6 zákona č. 20/1987 Sb., o státní památkové péči, ve znění pozdějších předpisů, obdržel orgán SPP v této věci vyjádření Národního památkového ústavu, územní odborné pracoviště v Pardubicích, č.j. 7597/2004/ea ze dne 19.8.2004.

Odborný dohled zabezpečuje dle ustanovení § 32 odst. 2 písm. g) památkového zákona Národní památkový ústav, územní odborné pracoviště v Pardubicích.

Orgán SPP seznámil účastníka řízení s podklady pro rozhodnutí a dle § 33 odst. 2 zákona č. 71/1967 Sb., o správním řízení, v platném znění, mu dal možnost vyjádřit se před vydáním rozhodnutí.

Podmínky uvedené ve výroku tohoto rozhodnutí stanovil orgán SPP podle § 14 odst. 3 zákona č. 20/1987 Sb., o státní památkové péči, ve znění pozdějších předpisů. Příslušný orgán v průběhu správního řízení posuzoval žádost z hlediska jejího souladu s platnými právními předpisy. Při vyhotovení závazného stanoviska vycházel z písemného vyjádření Národního památkového ústavu ÚOP Pardubice, předložené žádosti, nálezové zprávy zpracované Ateliérem Art, místního šetření a došel k závěru, že požadovaná změna technologie obnovy schodiště je přípustná za předpokladu, že budou plně respektovány podmínky tohoto rozhodnutí. Po odkrytí podlahové krytiny z celé plochy schodiště a po provedení následných sond, bylo zjištěno, že torzo pískovcového schodiště je z cca 70% doplněno cementovými vysprávkami z dob minulých. Doplnění umělým kamenem těchto zbytků torza by bylo velmi náročné a v dané situaci se jeví jako takřka neproveditelné. Obložení schodiště dřevem při zachování torza pískovcového schodiště je reálné, proveditelné a do interiéru kulturní památky vhodné. Nedojde k poškození vypovídací hodnoty této kulturní památky a dojde k zachování zbytků autentického materiálu. Z výše uvedených důvodů rozhodl orgán státní památkové péče tak, jak je uvedeno ve výroku tohoto rozhodnutí.

Poučení o odvolání:

Proti tomuto rozhodnutí je možné podat odvolání do 15 dnů ode dne jeho doručení, ke Krajskému úřadu Pardubického kraje podáním učiněným u Městského úřadu Moravská Třebová, odboru školství a kultury.

Mgr. Jolana Sejblová
vedoucí odboru školství a kultury
Městský úřad Moravská Třebová



Na vědomí :

1. Národní památkový ústav, územní odborné pracoviště v Pardubicích
2. Městský úřad Jevíčko, odbor výstavby a územního plánování

Úřední dny a hodiny:
Pondělí , středa
8:00 – 11:30, 12:30 – 17:00

Bankovní spojení:
Komerční banka Svitavy
1929-591/0100

IČO:
00277037

Telefonní ústředna:
461/353111

Identifikace objektu (název, č.p., parc. č.):

Zámek – ulice U Zámečku čp. 451, st. parc. č. 257/1, k. ú. Jevíčko-předměstí

Významná KP – drobný renesanční zámeček z ¾ 16. století s dochovanou dispozicí a barokními malbami.

Rejstříkové číslo kulturní památky: 17222/6-3064

Vlastník: **Město Jevíčko**

Přípravenost akce z hlediska zákona č. 20/1987 Sb., o státní památkové péči, ve znění pozdějších předpisů:⁹

Č.j. **MUMT 36428/2024/OVUP6-411.1**

ze dne **30. 11. 2024**

Přípravenost akce z hlediska zákona č. 283/2021 Sb., stavební zákon, ve znění pozdějších předpisů:⁷

Nepožaduje se. Před vlastní realizací bude požádáno o souhlas s provedením ohlášeného stavebního záměru na OVÚP MěÚ Jevíčko.

Zahájení obnovy v roce: **2025**. Předpokládané dokončení obnovy v roce: **2025**.

Stručná charakteristika obnovy: **Obnova havarijní opěrné zdi areálu zámku.**

Hlavní práce na obnově v r. 2025: **Opěrná zeď bude v celém vyznačeném rozsahu (viz katastrální mapa) rozebrána. Použitelný lomový kámen bude očištěn a ponechán ke zpětnému využití. Nová opěrná zeď bude vybudována jako tvarová replika zdi původní. Řešena bude jako sendvičová konstrukce s betonovými základy a rubovou vrstvou zdiva provedenou z betonem vyplněných bednicích tvárnic a s lícovou vrstvou, zděnou z lomového kamene na měkkou maltu. Kamenná lícová vrstva zdiva bude od betonové rubové vrstvy oddělena hydroizolační vrstvou. Koruna opěrné zdi bude kryta betonovou deskou s okapními přesahy cca 5 cm. Za rubem opěrné zdi bude proveden zasypaný drenážní příkop s plošnou drenážní vrstvou. Viz přílohy: Katastrální mapa, Návrh sanace – Ing. Petr Rohlíček a Položkový rozpočet – Ing. Otto Vojíř.**

Celkové náklady na obnovu v roce 2025 (tis. Kč) včetně DPH: **3 502**.

Z toho náklady v roce 2025 na práce, zabezpečující uchování souhrnné památkové hodnoty kulturní památky (dle odst. 8. části I. Zásad v tis. Kč) včetně DPH:¹⁰ **3 502**.

Z toho potřeba státní podpory

(dle odst. 7. části II. Zásad) v roce 2025 (v tis. Kč): **1 751**.

Doložte fotografii současného stavu památky a jejích částí, na nichž mají být v roce 2025 prováděny stavební práce.

⁹ Uveďte datum a č.j. vydání závazného stanoviska obecního úřadu obce s rozšířenou působností, popř. magistrátního úřadu nebo krajského úřadu k obnově kulturní památky, datum a č.j. vydání aktu územně příslušného stavebního úřadu (stavební povolení, sdělení k ohlášení stavebních prací, popř. nařízení o udržovacích nebo zabezpečovacích pracích).

¹⁰ Akce obnovy většího rozsahu (s celkovými ročními náklady 1 mil. Kč a více) je potřeba doložit propočtem nákladů projektanta anebo stavební firmy (včetně DPH), jinak nebude akce započtena.

Opěrná zeď areálu zámku



Aktuální stav opěrné zdi areálu zámku



Katastrální mapa s vyznačeným rozsahem opěrné zdi areálu zámku

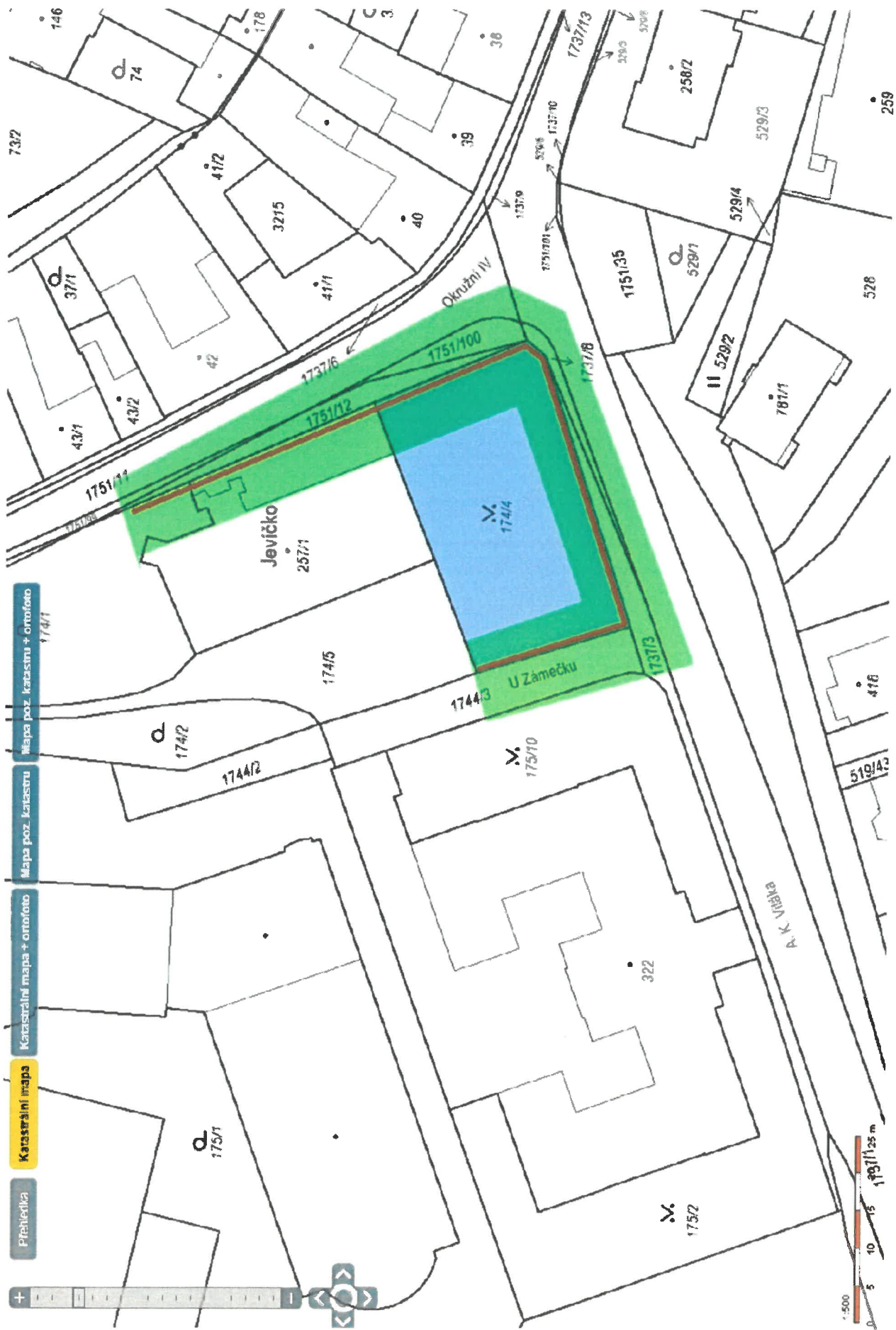

TYPICKÝ SVIŽLÝ ŘEZ

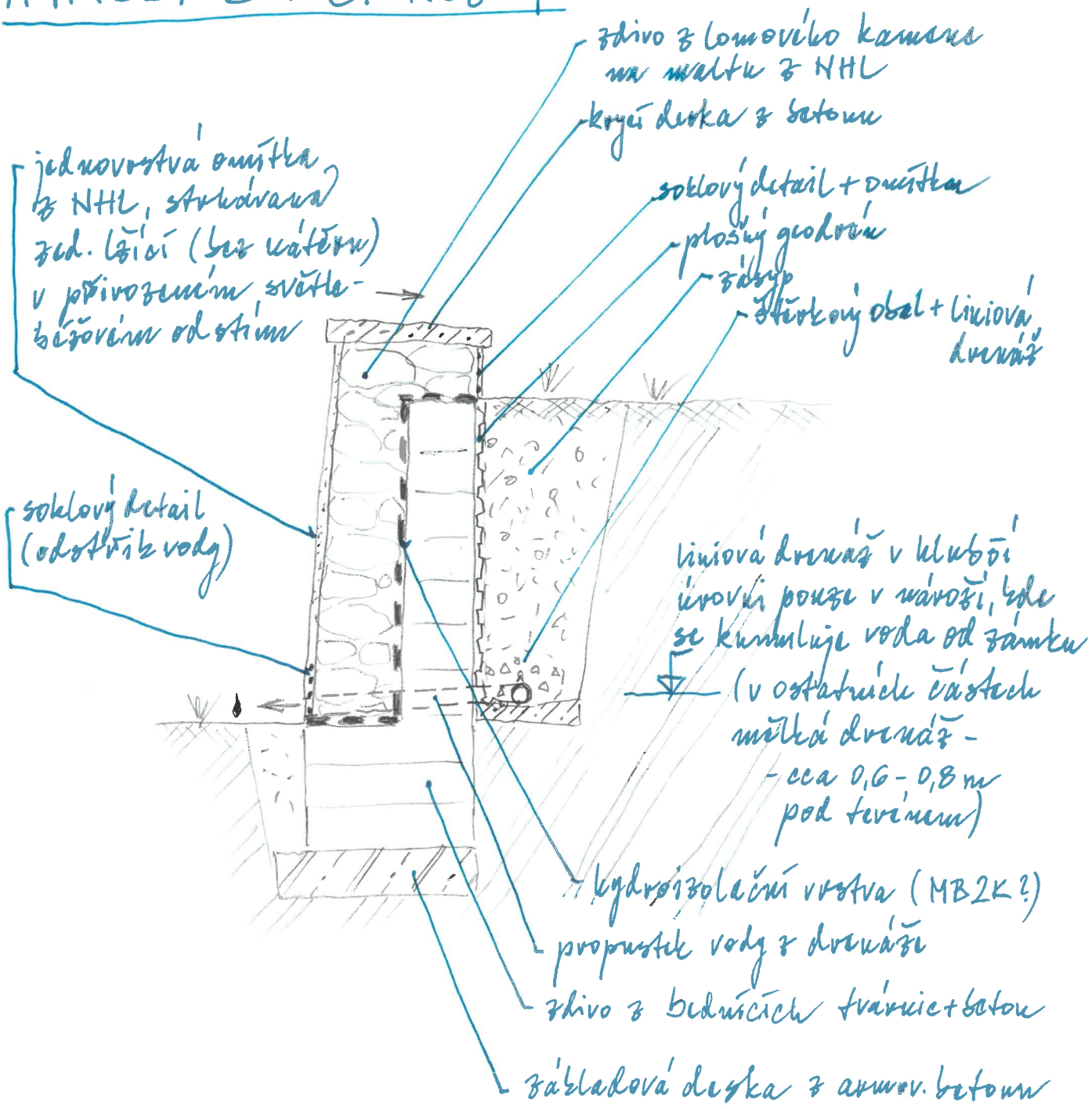

JEVIČKO, SANACE HAVARIJNÍ OPĚRNÉ ZDI
 AREÁLU ZÁMKU, KONCEPČNÍ NÁVRH
 SCHVALENÝ NA JEDNÁNÍ (MÍSTNÍM ŠETŘENÍ)
 DNE 3.10.2024 • VYPRACOVAL: ING. PETR ROHLÍČEK

Digitálně
 podepsal Ing.
 Petr Rohlíček
 Datum:
 2024.10.06
 10:20:20 +02'00'



Pouze pro účel

Položkový rozpočet stavby

Stavba: **2024006** **Obnova opěrné zdi areálu zámku v Jevíčku**

Objekt: **01** **Opěrná zeď**

Rozpočet: **01** **nabídková cena**

Objednatel: **Město Jevíčko**

IČO: **00276791**

Palackého nám. 1

DIČ: **CZ00276791**

56943

Jevíčko

Zhotovitel:

IČO:

DIČ:

Vypracoval: **Ing. Vojíš Otto**

Ing. Otto Vojíš

Digitálně podepsal
Ing. Otto Vojíš
Datum: 2024.10.09
12:24:31 +02'00'

Rozpis ceny

Celkem

HSV			2 723 350,23
PSV			171 271,66
MON			0,00
Vedlejší náklady			0,00
Ostatní náklady			0,00
Celkem			2 894 621,89

Rekapitulace daní

Základ pro sníženou DPH	12 %		0,00 CZK
Snížená DPH	12 %		0,00 CZK
Základ pro základní DPH	21 %		2 894 621,89 CZK
Základní DPH	21 %		607 870,60 CZK

Zaokrouhlení 0,00 CZK

Cena celkem s DPH 3 502 492,49 CZK

v Moravské Třebové dne 9.10.2024

Za zhotovitele

Za objednatele

Rekapitulace dílů

Číslo	Název	Typ dílu			Celkem	%
1	Zemní práce	HSV			324 303,91	11,2
2	Základy a zvláštní zakládání	HSV			148 359,29	5,1
3	Svislé a kompletní konstrukce	HSV			843 661,24	29,1
62	Úpravy povrchů vnější	HSV			46 515,00	1,6
94	Lešení a stavební výtahy	HSV			43 974,00	1,5
96	Bourání konstrukcí	HSV			400 148,00	13,8
99	Staveništní přesun hmot	HSV			709 416,42	24,5
711	Izolace proti vodě	PSV			171 271,66	5,9
D96	Přesuny sutí a vybouraných hmot	PSU			206 972,37	7,2
Cena celkem					2 894 621,89	100,0

Položkový rozpočet

S:	2024006	Obnova opěrné zdi areálu zámku v Jevičku
O:	01	Opěrná zeď
R:	01	nabídková cena

P.č.	Číslo položky	Název položky	MJ	Množství	Cena / MJ	Celkem
Díl: 1 Zemní práce						324 303,91
1	122201101R00	Odkopávky nezapažené v hor. 3 do 100 m3 <i>Odkopávky pro zásyp za zdí kamenivem : 84</i>	m3	84,00000	246,50	20 706,00
2	122201109R00	Příplatek za lepivost - odkopávky v hor. 3	m3	84,00000	48,50	4 074,00
3	130901111R00	Bourání konstrukcí kamenných na MV ve vykopávkách <i>70*0,8*0,25</i>	m3	14,00000	2 690,00	37 660,00
4	162601102R00	Vodorovné přemístění výkopku z hor.1-4 do 5000 m <i>výkp rýhy pro základy : 70*0,7*0,7</i> <i>odkopávka za zdí : 84</i>	m3	118,30000	205,00	24 251,50
5	199000002R00	Poplatek za skládku hominy 1- 4, č. dle katal. odpadů 17 05 04 <i>výkp rýhy pro základy : 70*0,7*0,7</i> <i>odkopávka za zdí : 84</i>	m3	118,30000	604,00	71 453,20
6	132201110R00	Hloubení rýh š.do 60 cm v hor.3 do 50 m3, STROJNĚ <i>70*0,7*0,7</i>	m3	34,30000	627,00	21 506,10
7	132201119R00	Přípl.za lepivost,hloubení rýh 60 cm,hor.3,STROJNĚ <i>70*0,7*0,7</i>	m3	34,30000	225,00	7 717,50
8	161101101R00	Svislé přemístění výkopku z hor.1-4 do 2,5 m <i>70*0,7*0,7</i>	m3	34,30000	170,50	5 848,15
9	167101101R00	Nakládání výkopku z hor.1-4 v množství do 100 m3 <i>výkop rýhy pro základy : 70*0,7*0,7</i> <i>odkopávka za zdí : 84</i>	m3	118,30000	350,00	41 405,00
10	171201201R00	Uložení sypaniny na skl.-sypanina na výšku přes 2m <i>70*0,7*0,7</i> <i>odkopávka za zdí : 84</i>	m3	118,30000	20,20	2 389,66
11	174101101R00	Zásyp jam, rýh, šachet se zhutněním <i>Zásyp za zdí kamenivem : 70*2,4*0,5</i>	m3	84,00000	159,00	13 356,00
12	583423202R	Kamenivo drcené 0/32 Želešice, JHM Začátek provozního součtu Zásyp za zdí kamenivem : 70*2,4*0,5 Konec provozního součtu <i>přepočet na "t" : 84*1,8</i>	t	151,20000	489,00	73 936,80
Díl: 2 Základy a zvláštní zakládání						148 359,29
13	274361921RT4	Výztuž základových pasů ze svařovaných sítí KH 30, drát d 6,0 mm, oko 100 x 100 mm Začátek provozního součtu 3 x2 m26,64 kg : <i>70*0,8*2/6</i> Konec provozního součtu <i>převod na "t" : 18,66667*0,02664</i>	t	0,49728	42 870,00	21 318,39
14	274321311R00	Železobeton základových pasů C 16/20 <i>70*0,8*0,25</i>	m3	14,00000	3 595,00	50 330,00
15	274351215RT1	Bednění stěn základových pasů - zřízení bednicí materiál prkna <i>70*2*0,25</i>	m2	35,00000	747,00	26 145,00
16	274351216R00	Bednění stěn základových pasů - odstranění <i>70*2*0,25</i>	m2	35,00000	167,00	5 845,00
17	212810010RAC	Trativody z PVC drenážních flexibilních trubek lože štěrkopísek a obsyp kamenivo, trubky d 100 mm	m	70,00000	638,87	44 720,90

Položkový rozpočet

S:	2024006	Obnova opěrné zdi areálu zámku v Jevíčku
O:	01	Opěrná zeď
R:	01	nabídková cena

P.č.	Číslo položky	Název položky	MJ	Množství	Cena / MJ	Celkem
Díl: 3 Svislé a kompletní konstrukce						843 661,24
18	311112330RT3	Stěna z tvárníc ztraceného bednění Best, tl. 300 mm zalití tvárníc betonem C 20/25	m2	210,00000	2 045,00	429 450,00
		70 m : 70*3		210,00000		
19	311211126R00	Zdivo nadzákladové z lomového kamene na maltu cementovou 15 MPa	m3	42,00000	5 120,00	215 040,00
		70*3*0,2		42,00000		
20	317121121R00	Osazení římsových tvárníc na opěrných zdech do 1 t	kus	70,00000	1 437,00	100 590,00
21	279361221R00	Výztuž základových zdí z betonář. oceli 10 216 (E)	t	1,65850	59 440,00	98 581,24
		Výztuž kulatinou průměr 10 : 0,617*(24*70+6*2,4*70)/1000		1,65850		
Díl: 62 Úpravy povrchů vnější						46 515,00
22	622421111R00	Omítka vnější stěn, MVC, hrubá nezatřená	m2	210,00000	221,50	46 515,00
		70*3		210,00000		
Díl: 94 Lešení a stavební výtahy						43 974,00
23	941941031R00	Montáž lešení lehkého řadového s podlahami, š. do 1 m, výšky do 10 m	m2	210,00000	70,40	14 784,00
		70*3		210,00000		
24	941941191R00	Příplatek za použití lešení lehkého řadového s podlahami, š. do 1 m, výšky do 10 m	m2	210,00000	49,40	10 374,00
		70*3		210,00000		
25	941941831R00	Demontáž lešení lehkého řadového s podlahami, š. do 1 m, výšky do 10 m	m2	210,00000	49,30	10 353,00
26	944944011R00	Montáž ochranné sítě z umělých vláken	m2	210,00000	18,60	3 906,00
		70*3		210,00000		
27	944944031R00	Příplatek za každý měsíc použití sítě k pol. 4011	m2	210,00000	10,60	2 226,00
		70*3		210,00000		
28	944944081R00	Demontáž ochranné sítě z umělých vláken	m2	210,00000	11,10	2 331,00
Díl: 96 Bourání konstrukcí						400 148,00
29	961021311R00	Bourání základů ze zdiva kamenného	m3	28,00000	1 241,00	34 748,00
		70*0,5*0,8		28,00000		
30	962022391R00	Bourání zdiva nadzákladového kamenného na MVC	m3	105,00000	1 215,00	127 575,00
		70*3*0,5		105,00000		
31	979022011R00	Očištění a vytřídění kamene zdiva od MVC	m3	105,00000	2 265,00	237 825,00
		70*3*0,5		105,00000		
Díl: 99 Staveništní přesun hmot						709 416,42
32	999281111R00	Přesun hmot pro opravy a údržbu do výšky 25 m	t	475,16170	1 493,00	709 416,42
Díl: 711 Izolace proti vodě						171 271,66
33	711112001RZ1	Provedení izolace proti vlhkosti na ploše svislé, 1x asfaltovým penetračním nátěr včetně dodávky asfaltového laku	m2	210,00000	76,40	16 044,00
		70*3		210,00000		
34	711141559RZ2	Provedení izolace proti vlhkosti na ploše vodorovné, asfaltovými pásy přitavením 2 vrstvy - včetně dodávky Bitubitagit S 35	m2	213,15000	516,00	109 985,40
		70*3*1,015		213,15000		
35	711823121RT2	Montáž novopové fólie svisle včetně dodávky fólie DELTA MS DRAIN	m2	168,00000	224,00	37 632,00
		70*2,4		168,00000		
36	998711201R00	Přesun hmot pro izolace proti vodě, výšky do 6 m	%	1 636,61400	4,65	7 610,26
Díl: D96 Přesuny suti a vybouraných hmot						206 972,37

Položkový rozpočet

S:	2024006	Obnova opěrné zdi areálu zámku v Jevíčku
O:	01	Opěrná zeď
R:	01	nabídková cena

P.č.	Číslo položky	Název položky	MJ	Množství	Cena / MJ	Celkem
37	979081111R00	Odvoz sutí a vybour. hmot na skládku do 1 km <i>1/2 celkového množství vybouraných hmot bude opětovně použita : 341,257/2</i>	t	170,62850	301,00	51 359,18
				170,62850		
38	979081121R00	Příplatek k odvozu za každý další 1 km <i>1/2 celkového množství vybouraných hmot bude opětovně použita : 1706,285/2</i>	t	853,14250	26,40	22 522,96
				853,14250		
39	979990107R00	Poplatek za uložení sutí - směs betonu, cihel, dřeva, skupina odpadu 170904 <i>1/2 celkového množství vybouraných hmot bude opětovně použita : 341,257/2</i>	t	170,62850	780,00	133 090,23
				170,62850		
Celkem :						2 894 621,89

MĚSTSKÝ ÚŘAD MORAVSKÁ TŘEBOVÁ

odbor výstavby a územního plánování

nám. T. G. Masaryka č. o. 29
571 01 Moravská Třebová

Váš dopis zn.:

Ze dne:

Naše značka: MUMT 36428/2024/OVUP6-411.1

Spisová značka: S MUMT 34002/2024

Vyřizuje: Blanka Žouželková

Tel.: 461 353 020

Fax: 461 353 074

E-mail: bzouzelkova@mtrebova.cz

Adresát:

Město Jevíčko
Palackého náměstí 1
569 43 Jevíčko

Vypraveno dne: 30. 11. 2024

Datum vyhotovení: 30. 11. 2024

Účastník řízení:

Město Jevíčko, IČ 00276791,
Palackého náměstí 1, 569 43 Jevíčko

Výroková část:

ROZHODNUTÍ

Městský úřad v Moravské Třebové, odbor výstavby a územního plánování jako příslušný orgán státní památkové péče podle ustanovení § 29 zákona č. 20/1987 Sb., o státní památkové péči, ve znění pozdějších předpisů, k žádosti o vydání závazného stanoviska vydává podle § 11 odst. 2, zákona č. 20/1987 Sb., o státní památkové péči, ve znění pozdějších předpisů a zákona č. 500/2004 Sb., o správním řízení, v platném znění toto rozhodnutí.

V souladu s ustanovením § 14 odst. 3 zákona č. 20/1987 Sb., o státní památkové péči v platném znění (dále jen památkový zákon), je příprava obnovy spočívající v:

- záměru opravy opěrné zdi, v rozsahu podle technického posouzení aktuálního stavu s návrhem opatření ze dne 6. 10. 2024, zpracovaného společností Inreco, s.r.o. Hradec Králové,

v areálu zámečku č. p. 451, na pozemku parcelní číslo 174/4, v Jevíčku, nemovitě kulturní památky rejstříkové číslo 17222/6-3064 přípustné za dodržení následujících podmínek:

- 1) Žadatel předloží orgánu státní památkové péče prováděcí dokumentaci obnovy, ve které bude v textové a výkresové části rozpracována koncepce obnovy ze dne 3. 10. 2024, se zřetelnou specifikací úprav a zřetelným rozlišením plánovaných zásahů, tak aby zhotovitel práce bez pochybností provedl.

Úřední dny a hodiny:
Pondělí, středa
8:00 – 11:30, 12:30 – 17:00

Bankovní spojení:
Komerční banka Svitavy
1929-591/0100

IČO:
00277037

Telefonní ústředna:
461 353 111

Odůvodnění:

Městský úřad Moravská Třebová, odbor výstavby a územního plánování, jako příslušný orgán státní památkové péče (dále orgán SPP), obdržel dne žádost o vydání závazného stanoviska ve výše uvedené věci.

Tímto dnem bylo podle § 44 zákona č. 500/2004 Sb. o správním řízení v platném znění, zahájeno správní řízení.

Podle § 14 odst. 6 zákona č. 20/1987 Sb., o státní památkové péči, ve znění pozdějších předpisů, obdržel orgán SPP v této věci písemné vyjádření Národního památkového ústavu, územní odborné pracoviště v Pardubicích.

Odborný dohled zabezpečuje dle ustanovení § 32 odst. 2 písm. g) zákona o státní památkové péči Národní památkový ústav, územní odborné pracoviště v Pardubicích.

V této věci není příslušný rozhodovat stavební úřad podle zvláštního právního předpisu, proto orgán státní památkové péče vydává samostatné rozhodnutí ve správním řízení podle § 44a, zákona o státní památkové péči č. 20/1987 Sb.

Orgán SPP seznámil účastníka řízení s podklady pro vydání rozhodnutí a podle § 36 odst. 3, zákona č. 500/2004 Sb., o správním řízení, v platném znění, mu dal možnost vyjádřit se před vydáním rozhodnutí, účastník řízení se tohoto práva vzdal.

Příslušný orgán v průběhu správního řízení posuzoval žádost z hlediska jejího souladu s platnými právními předpisy. Při vyhotovení závazného stanoviska vycházel z těchto shromážděných důkazů:

- z písemného vyjádření Národního památkového ústavu ÚOP Pardubice – souhlasí s navrženými pracemi,
- z předložené žádosti včetně technického posouzení stávajícího stavu a koncepce obnovy z 3.10.2024,
- z metodické publikace NPÚ svazek 27, Předprojektová příprava a projektová dokumentace v procesu péče o stavební památky.

Kulturně historické hodnoty:

Nevelký renesanční zámek z 2. pol. 16. stol. stojící na mírné vyvýšenině v jihozápadní části města za hranicí městského opevnění, s pozdně barokně upravenou fasádou, obklopený zbytky parku z 1. poloviny 19. století, dnes zčásti využívaného jako školní hřiště s herními prvky. Dotčená opěrná zeď odděluje areál od chodníku při silniční komunikaci (ulice Okružní IV a ulice A.K. Vítáka, včetně jejich křížení). Je to zděná konstrukce z lomového kamene na lícové straně, v jádru vyplněná kamenivem a sutí, koruna kryta betonovými překladovými deskami, líc zdi omítnut vápenocementovou novodobou omítkou s povrchovým nátěrem. Ke kulturně historickým hodnotám systému opěrných zdí okolo areálu patří jejich funkční hodnota, kdy ztráta funkce tohoto prvku by znemožňovala bezpečně užívat areál zámku. Opěrné zdi řeší výškové rozdíly mezi zámeckým parkem a hlavní okružní komunikací.

Po zjištění všech známých skutečností a zhodnocení všech shromážděných důkazů došel správní orgán k následujícímu závěru.

Příprava navržených prací citovaných ve výroku je přípustná, protože byly splněny všechny zákonné předpoklady pro údržbu kulturní památky v havarijním stavu, kdy hrozí její zřícení.

Podmínku uvedenou ve výroku tohoto rozhodnutí stanovil orgán SPP podle § 14 odst. 3 zákona č. 20/1987 Sb., o státní památkové péči, ve znění pozdějších předpisů:

Podmínka 1 a část podmínky 3 byla stanovena podle § 9 odst. 4e. 5 vyhlášky č. 66/1988 Sb., v platném znění. Detailně zpracovaná projektová dokumentace je nutná k tomu, aby zhotovitel bez jakýchkoli pochybností či rozporuplných výkladů práce provedl v požadované kvalitě. Nižší stupně projektové dokumentace nejsou zpracovány v takových detailech, aby nedocházelo k různým výkladům při realizaci.

Vzhledem k výše uvedeným skutečnostem rozhodl správní orgán tak, jak je uvedeno ve výroku tohoto závazného stanoviska.

Poučení o odvolání:

Proti tomuto rozhodnutí je možné podat odvolání do 15 dnů od jeho doručení, ke Krajskému úřadu Pardubického kraje, podáním učiněným u Městského úřadu v Moravské Třebové, odboru výstavby a územního plánování. Odvolání má odkladný účinek.

Podle § 82 odst. 1 správního řádu se lze odvolat proti výrokové části rozhodnutí či jednotlivým výrokům. Odvolání proti odůvodnění rozhodnutí je nepřipustné.

Podle § 82 odst. 2 správního řádu musí být z odvolání patrné, kdo je činí a které věci se týká. Odvolání se podává s potřebným počtem stejnopisů tak, aby jeden stejnopis zůstal správnímu orgánu a aby každý účastník řízení dostal jeden stejnopis.

„OTISK ÚŘEDNÍHO RAZÍTKA“

Bc. Blanka Žouželková – oprávněná úřední osoba
(dle §15, odst. 2, zák. č. 500/2004 Sb. v platném znění)
odbor výstavby a územního plánování
Městského úřadu Moravská Třebová

Na vědomí:

Národní památkový ústav, územní odborné pracoviště Pardubice

Městský úřad Jevíčko, stavební úřad, Palackého náměstí 1, 569 43 Jevíčko

Úřední dny a hodiny:
Pondělí, středa
8:00 – 11:30, 12:30 – 17:00

Bankovní spojení:
Komerční banka Svitavy
1929-591/0100

IČO:
00277037

Telefonní ústředna:
461 353 111

Identifikace objektu (název, č.p., parc. č.):

Sýpka – ulice K. H. Borovského, st. parc. č. 256/1, k. ú. Jevíčko-předměstí

Významná KP – dvoupatrová barokní kamenná sýpka, která byla součástí panského dvora náležejícího k renesančnímu zámku. V letech 1813 – 1814 byla hlavní vojenskou nemocnicí na severozápadní Moravě pro raněné vojáky po „Bitvě národů u Lipska“.

Rejstříkové číslo kulturní památky: 103718

Vlastník: **Město Jevíčko**

Připravenost akce z hlediska zákona č. 20/1987 Sb., o státní památkové péči, ve znění pozdějších předpisů:¹¹

Č.j. S MUMT 29313/2020 ze dne 1. 12. 2020

Připravenost akce z hlediska zákona č. 283/2021 Sb., stavební zákon, ve znění pozdějších předpisů:⁹

Nepožaduje se. Před vlastní realizací bude požádáno o souhlas s provedením ohlášeného stavebního záměru na OVÚP MěÚ Jevíčko.

Zahájení obnovy v roce: **2025**. Předpokládané dokončení obnovy v roce: **2025**.

Stručná charakteristika obnovy: **Chemické ošetření dřevěných prvků konstrukcí objektu.**

Hlavní práce na obnově v r. 2025: V objektu sýpky byla pro provedeném průzkumu zjištěna plošná aktivita dřevokazného hmyzu, proto je navrženo provést mechanické očištění dřevěných konstrukcí a provést jejich chemické ošetření insekticidním a fungicidním přípravkem zn. Bochemit s potvrzenou 100 % účinností. Viz příloha: Technologický postup chemické ochrany dřevěných konstrukcí s fotodokumentací od spol. Krovservis - ThLic. PhDr. Marek Matějka, Ph.D. Th.D.

Celkové náklady na obnovu v roce 2025 (tis. Kč) včetně DPH: **270**.

Z toho náklady v roce 2025 na práce, zabezpečující uchování souhrnné památkové hodnoty kulturní památky (dle odst. 8. části I. Zásad v tis. Kč) včetně DPH:¹² **270**.

Z toho potřeba státní podpory (dle odst. 7. části II. Zásad) v roce 2025 (v tis. Kč): 135 .

Doložte fotografii současného stavu památky a jejích částí, na nichž mají být v roce 2025 prováděny stavební práce.

¹¹ Uveďte datum a č.j. vydání závazného stanoviska obecního úřadu obce s rozšířenou působností, popř. magistrátního úřadu nebo krajského úřadu k obnově kulturní památky, datum a č.j. vydání aktu územně příslušného stavebního úřadu (stavební povolení, sdělení k ohlášení stavebních prací, popř. nařízení o údržbových nebo zabezpečovacích pracích).

¹² Akce obnovy většího rozsahu (s celkovými ročními náklady 1 mil. Kč a více) je potřeba doložit propočtem nákladů projektanta anebo stavební firmy (včetně DPH), jinak nebude akce započtena.

Město Jevíčko

Mgr. Miroslav Šafář, místostarosta

Palackého nám. 1,

569 43 Jevíčko

IČ 00276791

V Třebíči dne 5. 6. 2024

Technologický postup chemické ochrany dřevěných konstrukcí

Dřevěné konstrukce staveb jsou ohrožené působením biotických škůdců. V průběhu času se v konstrukci či mobiliáři mohou postupně vytvářet a objevovat různé defekty a poruchy. Lze jim však předcházet pravidelnou údržbou a včasným odhalením. Odkládání preventivní údržby může v krátké době způsobit významné poruchy a postupně až havarijní stav a nenávratnou ztrátu hodnotných architektonických detailů sakrálních staveb. Mezi hlavní příčiny degradace patří zejména výrazné zvýšení vlhkosti zatékáním srážkové vody při poruchách střešního pláště, vzlínáním kapilární vody, nebo kondenzací vzdušné vlhkosti při nedostatečném odvětrávání. Důsledkem tohoto stavu je obvykle napadení konstrukce biotickými škůdci, především plísněmi, dřevokaznými houbami a dřevokazným hmyzem.

Návrh chemické sanace dřevěných konstrukcí barokní sýpky v Jevíčku (rejstř. č. ÚSKP: kulturní památka rejstř. č. ÚSKP 103718) z místního šetření konaného dne 19. 3. 2024.

Při provedeném průzkumu byla zjištěna plošná aktivita dřevokazného hmyzu (viz přiložená fotodokumentace aktuálního stavu). Navrhují provést sanaci všech přístupných dřevěných částí objektu. Doporučuji aplikovat chemický postřik s fungicidním a insekticidním účinkem (typové označení ochranné vlastnosti dle ČSN 490600-1 [6] IP – ochranné prostředky proti dřevokaznému hmyzu a FB – ochranné prostředky proti dřevokazným houbám třídy Basidyomycetes. Rovněž je třeba pravidelně nejméně 1x ročně provést vizuální kontrolu těsnosti střešního pláště, a to nejlépe za deště, aby se předešlo zvýšení vlhkosti vinou zatékání střešní krajinou.

Postup ošetření přístupných dřevěných konstrukcí bude následující:

- I. **Mechanické očištění** – čištění dřevěných konstrukcí provádíme výhradně pomocí suchých procesů – šetrné očištění rýžovým kartáčem a čištění průmyslovým vysavačem, aby nedošlo k znehodnocení povrchu historického dřeva a stop po

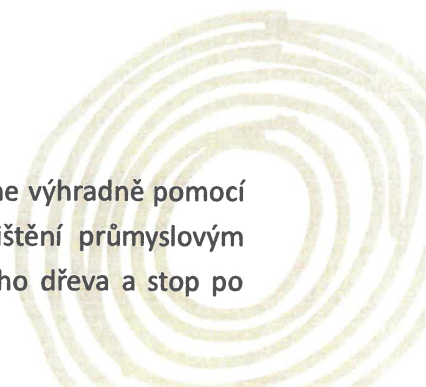

ručním opracování. Při mechanickém očištění budou vyčištěny rovněž výsušné trhliny a spoje.

- II. **Chemická ochrana dřevěných konstrukcí** – povrchová chemická ochrana dřevěných konstrukcí je racionální, šetrnou a účinnou metodou, jež vyřeší problém s dřevokazným hmyzem a preventivně konstrukce ochrání proti kontaminaci plísněmi a dřevokaznými houbami a zajistí zachování funkčního stavu. Pro komplexní chemickou ochranu dřeva před dřevokazným hmyzem ve všech jeho vývojových stádiích, před houbami a plísněmi používáme bezbarvé insekticidní a fungicidní přípravky značky Bochemit s potvrzenou 100 % účinností, které nemění vzhled ani charakter dřevěných konstrukcí. Účinnou látku na povrch dřevěných prvků nanášíme technologií vysokotlakého airless stříkání. Biocidní přípravek s insekticidním i fungicidním účinkem aplikujeme ve dvou vrstvách s dodržáním technologické přestávky dle technického listu výrobce. Postupujeme s vysokou pracovní morálkou tak, aby byla ošetřena všechna přístupná místa včetně spojů a výsušných trhlin, které jsou častým místem napadení. Tento způsob nanesení chemické směsi lze použít pro jakékoli povrchově aplikované ošetření dřevěných konstrukcí. S ohledem na nízkou propustnost dřeva tato metoda nezajišťuje likvidaci larev hlouběji pod povrchem. K jejich úhynu dochází až při kontaktu s biocidem
- III. **Závěrečná písemná zpráva** – součástí realizace je vypracování závěrečné zprávy o provedené chemické ochraně včetně popisu způsobu ošetření, zvolených přípravků (technické a bezpečnostní listy) a podrobné fotodokumentace a doporučení pro zachování dřevěných prvků v dlouhodobě bezvadném stavu.
- IV. **Garance kvality** – na provedené ošetření a aplikaci potřebného množství účinné biocidní látky poskytujeme záruku v délce trvání 5 roků.

Chemickou ochranu provádíme v souladu s platnou legislativou, zejména se Zákonem č. 258/2000 Sb. o ochraně veřejného zdraví, dále s ČSN EN 16636 Služby poskytované v rámci ochrany proti škůdcům – Požadavky a kompetence, ČSN 49 0600-1 Ochrana dřeva Část 1: Chemická ochrana a ČSN EN 370 Stanovení ničivého účinku ochranného prostředku zabírajícímu výletu *Anobium Punctatum* L. aj.



KROVSERVIS

*Žijeme
dřevem*

Na spolupráci se těší

ThLic. PhDr. Marek Matějka, Ph.D. Th.D.

Matějka
KROVSERVIS
Marek Matějka
Žitková 29, 687 74 Žitková
IČO: 11848791
tel.: +420 606 033 934



KROVSERVIS

*Žijeme
dřevem*

Fotodokumentace aktuálního stavu

Celkový pohled na objekt



KROVSERVIS

*Žijeme
dřevem*

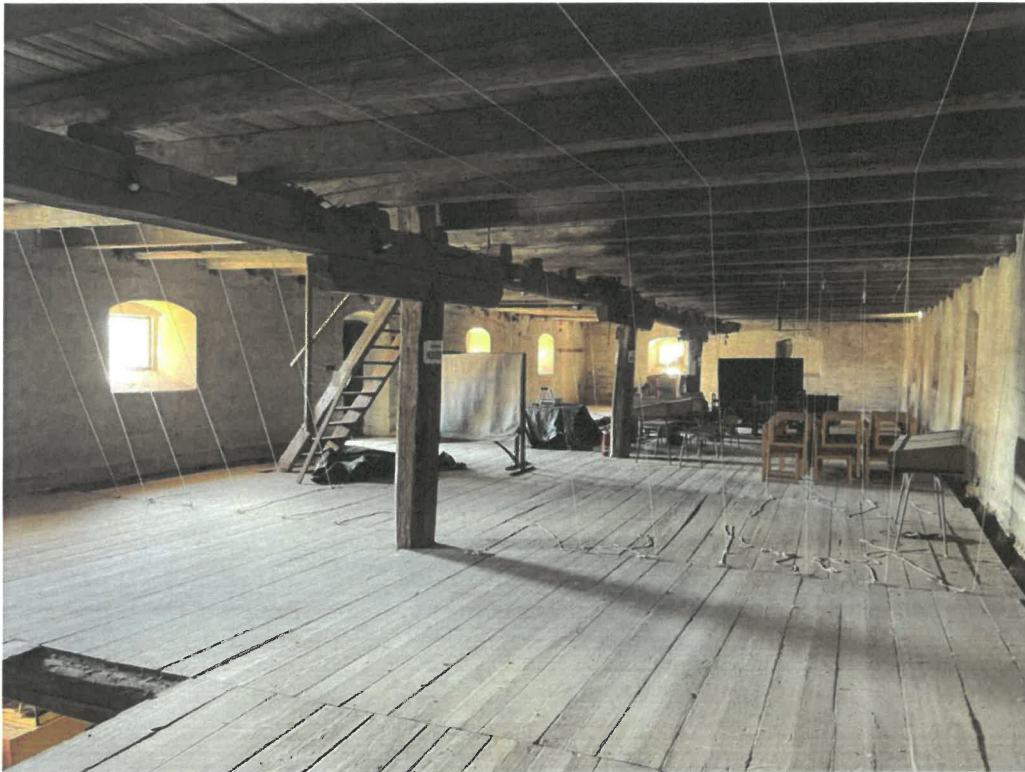

Deradace způsobená dřevokazným hmyzem



KROVSERVIS

Žijeme dřevem

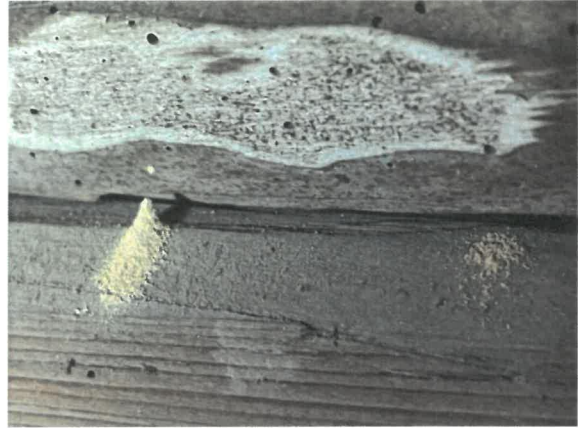

Dřevěné prvky pokryté vrstami suti a prachu jsou vystavené biotické degradaci



KR**VSEKVIS**

*Žijeme
dřevem*

Poškozená zhlaví trámů



Dodavatel
Krovservis - ThLic.PhDr. Marek Matějek, Ph.D. Th.D.
Dukelská 20
674 01 Třebíč
Česká republika
IČ: 11848791 DIČ: CZ7707254544



Kontaktní údaje

E-mail: matejek@krovservis.cz
Telefon: 606033934
Mobil: +420 606 033 934
Web: www.krovservis.cz

Způsob úhrady: **Převodem**

Bankovní účet

6172947329/0800
IBAN: CZ65 0800 0000 0061 7294 7329
SWIFT: GIBACZPX

Cenová nabídka

CN20240020



Odběratel
Město Jevíčko
Palackého nám. 1
569 43 Jevíčko
Česká republika
IČ: 00276791 DIČ: CZ00276791

Datum

vystavení: **05.06.2024**
platnosti do: **19.06.2024**

Cenová nabídka na vyčištění a ošetření dřevěných konstrukcí barokní sýpky v Jevíčku proti biotické degradaci:

Označení dodávky	Počet m. j.	Cena za m.j.	DPH %	Bez DPH	DPH	Celkem
Vyčištění konstrukcí, odstranění nesoudržné požerové vrstvy	718,00 m2	26,00	21	18 668,00	3 920,28	22 588,28
Chemická ochrana dřevěných konstrukcí, sleva 10%	2 156,00 m2	67,50	21	145 530,00	30 561,30	176 091,30
Biocidní přípravek Bochemit Plus I a Bochemit Opti F+	134,70 kg	315,00	21	42 430,50	8 910,41	51 340,91
Spotřební materiál - ochranný oblek, rukavice, filtry, aj.	12,00 ks	587,50	21	7 050,00	1 480,50	8 530,50
Doprava	452,00 km	8,70	21	3 932,40	825,80	4 758,20
Závěrečná zpráva o provedení chemické ochrany	1,00 ks	5 000,00	21	5 000,00	1 050,00	6 050,00

Sazba DPH	Základ	Výše DPH	Celkem
21 %	222 610,90	46 748,29	269 359,19
CELKEM	222 610,90	46 748,29	269 359,19

Cena celkem: 269 359,19 Kč

KROVSERVIS
Marek Matějek
Žitkova 29, 687 74 Žitkova
IČO 11848791
tel.: +420 606 033 934

MĚSTSKÝ ÚŘAD JEVIČKO	Číslo dopisu
Datum dne 02. 12. 2020	
Č. j.: 167/4368/2020	
Přílohy: 2/—	

12:16:28

MĚSTSKÝ ÚŘAD MORAVSKÁ TŘEBOVÁ

odbor výstavby a územního plánování

nám. T. G. Masaryka č. o. 29
571 01 Moravská Třebová

Váš dopis zn.:

Ze dne:

Naše značka: MUMT 34995/2020/OVUP6-411.1

Spisová značka: S MUMT 29313/2020

Vyřizuje: Blanka Žouželková

Tel.: 461 353 020

Fax: 461 353 074

E-mail: bzouzelkova@mtrebova.cz

Adresát:

Město Jevíčko

Komenského náměstí 125

530 02 Pardubice

Datum vyhotovení: 1. 12. 2020

Městský úřad v Moravské Třebové, odbor výstavby a územního plánování jako věcně a místně příslušný orgán státní památkové péče podle ustanovení § 29 zákona č. 20/1987 Sb., o státní památkové péči, ve znění pozdějších předpisů, k žádosti o vydání závazného Římskokatolické farnosti Jaroměřice vydává podle § 14 odst. 1, zákona č. 20/1987 Sb., o státní památkové péči, ve znění pozdějších předpisů a zákona č. 500/2004 Sb., o správním řízení, v platném znění toto

závazné stanovisko.

V souladu s ustanovením § 14 odst. 3 zákona č. 20/1987 Sb., o státní památkové péči v platném znění (dále jen památkový zákon), je:

- provedení předstihového likvidačního ošetření konstrukcí proti hmyzu (podepření konstrukcí, čištění, zajištění podlah, postřik), v rozsahu podle odstavce 5.3.2. předloženého posouzení dřevěných konstrukcí z hlediska napadení dřevokazným hmyzem a houbami, zpracovaného Ing. Petrem Rohlíčkem, INRECO s.r.o., Škroupova 441m, Hradec Králové, datum 05-09/2020,

v interiéru barokní sýpky, na ulici K. H. Borovského, stojící na pozemku parcelní číslo 256/1 v městské památkové zóně v Jevíčku, nemovitě kulturní památky zapsané v ÚSKP pod rejstříkovým číslem 103718, z hlediska zájmů státní památkové péče p ř í p u s t n á z a d o d r ž e n í n á s l e d u j í c í c h p o d m í n e k :

- 1) Minimálně sedm dní před zahájením prací v daném roce, bude správnímu orgánu písemně oznámen termín zahájení prací.
- 2) V termínu max. 15 dní od dokončení díla bude vlastníkem oznámen termín závěrečné kontrolní prohlídky za účasti zhotovitele, vlastníka a zástupce správního orgánu (Bc. Žouželková), na které bude předložena fotodokumentace provedení díla z průběhu celé

Úřední dny a hodiny:
Pondělí, středa
8:00 – 11:30, 12:30 – 17:00

Bankovní spojení:
Komerční banka Svitavy
1929-591/0100

IČO:
00277037

Telefonní ústředna:
461 353 111

realizace (před zahájením, po vyčištění trámů, zakrytí hliněné podlahy, množství a druh použitého prostředku) v elektronické podobě.

Odůvodnění:

Městský úřad Moravská Třebová, odbor výstavby a územního plánování, jako příslušný orgán státní památkové péče (dále orgán SPP), obdržel žádost o vydání závazného stanoviska ve výše uvedené věci.

Tímto dnem bylo podle § 44 zákona č. 500/2004 Sb. o správním řízení v platném znění, zahájeno správní řízení.

Podle § 14 odst. 6 zákona č. 20/1987 Sb., o státní památkové péči, ve znění pozdějších předpisů, obdržel orgán SPP v této věci písemné vyjádření Národního památkového ústavu, územní odborné pracoviště v Pardubicích č. j. NPÚ-361/30415/2020/Pro.

Odborný dohled zabezpečuje dle ustanovení § 32 odst. 2 písm. g) zákona o státní památkové péči Národní památkový ústav, územní odborné pracoviště v Pardubicích.

Příslušný orgán v průběhu správního řízení posuzoval žádost z hlediska jejího souladu s platnými právními předpisy. Při vyhotovení závazného stanoviska vycházel z těchto shromážděných důkazů:

- ❖ z předložené žádosti včetně posouzení,
- ❖ provedeného průzkumu,
- ❖ z písemného vyjádření Národního památkového ústavu, ÚOP Pardubice – souhlasí bez podmínek,
- ❖ z metodické publikace NPÚ svazek 27, Předprojektová příprava a projektová dokumentace v procesu péče o stavební památky.

Po zjištění skutečného stavu věci a zhodnocení všech shromážděných důkazů došel správní orgán k závěru, že navržené práce jsou přípustné za dodržení stanovených podmínek.

S ohledem na současný stupeň poznání historického vývoje se jedná o barokní sýpku jako součásti hospodářského dvora. Vlastní budova sýpky je postavena převážně z lomového kamenného zdiva (opuka), s druhotnými cihelnými dozdvídkami zejména kolem okenních otvorů, s místy dochovanými staršími omítkami červenavé barvy (místní písky) opatřenými vápennými nátěry v kombinaci barvy bílé a světle terakotové. V této vrstvě jsou místy dochovány pomocné rýhy pro iluzivní členění fasády (vyznačení šambrán, nárožního kvádrování i lisen s vykrojeným nárožím). V současné době jsou omítky opraveny a sjednoceny novým nátěrem. Původní členění sýpky – lze předpokládat kamenná ostění oken, portálek apod. bylo převrstveno novější úpravou, která je velmi strohá, kromě členění římsami se omezuje na pouhý pravidelný rozvrh otvorů a představené symetrické dvouramenné schodiště s půlkruhovým průjezdem uprostřed. V interiéru je dochován jednotný prostor se zabudovanou dřevěnou konstrukcí. V přízemí je mlatová podlaha, stěny omítané, ve všech patrech okna se segmentovým záklenkem a mříží z provlékaných prutů v pravoúhlém rastru. V patrech jsou fošnové podlahy. Vazné trámy jsou uprostřed podepřeny nastavovaným průvlakem neseným dvěma nepůvodními sloupy a druhotnými podložkami pod trámy. Některé původní (či alespoň starší) prvky jsou dochované ve 2. patře, např. sloupek s okosenými, vykrojenými hranami, nebo některé tesané trámy. Konstrukce je provedena částečně z jedlového dřeva, některé trámy jsou již naopak dodatečné, subtilnější konstrukce. Krov je sedlový, krokevní, typ stojatá stolice s šikmými vzpěrami a pásky. Navržené práce se týkají likvidačního postřiku proti dřevokaznému hmyzu. Dřevěné konstrukce stropů v sýpce

Úřední dny a hodiny:
Pondělí, středa
8:00 – 11:30, 12:30 – 17:00

Bankovní spojení:
Komerční banka Svitavy
1929-591/0100

IČO:
00277037

Telefonní ústředna:
461 353 111

jsou napadeny biologickými škůdci, jsou patrné pozerky hmyzu. Nosné sloupy v 1. NP jsou poškozeny hmyzem a dřevokaznou houbou. Ke kulturně historickým hodnotám objektu ve vazbě na navržené práce patří zejména dochovaná materiálová struktura historických konstrukcí, dobové technologie zdění, dobové technologie tesařského řemesla, půdorysná dispozice a celkové umístění v rámci širších urbanistických vztahů. Jde o jedinou autentickou připomínku zdejšího hospodářského dvora. Historický význam budovy je umocněn i přímou vazbou na válečné události - bitvu u Lipska, a následné zřízení vojenské polní nemocnice z let 1813 -14. Předložený návrh prací za dodržení stanovených podmínek je v souladu s veřejným zájmem ochrany výše uvedených kulturně historických hodnot.

Podmínky uvedené ve výroku tohoto rozhodnutí stanovil orgán SPP podle § 14 odst. 3 zákona č. 20/1987 Sb., o státní památkové péči, ve znění pozdějších předpisů.

Podmínka 1, 2 - byla stanovena podle § 9 odst. 4 a, f vyhlášky č. 66/1988 Sb. Aby mohl správní orgán zabezpečit zachování kulturní památky je nutné jednotlivé fáze a zjištěné skutečnosti dokumentovat a kontrolovat jak z hlediska metodického přístupu a dodržování stanovených technologických postupů, tak pro dokumentaci maximálního množství informací, aby nedošlo k nevratným ztrátám vypovídacích schopností a kulturněhistorických hodnot této kulturní památky. Vzhledem k výše uvedeným skutečnostem rozhodl správní orgán tak, jak je uvedeno ve výroku tohoto závazného stanoviska.

Poučení o odvolání:

Proti tomuto závaznému stanovisku není možné odvolání. Odvolání je možné až proti případnému rozhodnutí příslušného stavebního úřadu.

„OTISK ÚŘEDNÍHO RAZÍTKA“

Bc. Blanka Žouželková - oprávněná úřední osoba

(dle §15, odst. 2, zák. č. 500/2004 Sb. v platném znění)

odbor výstavby a územního plánování

Městského úřadu Moravská Třebová

Na vědomí:

Národní památkový ústav, územní odborné pracoviště Pardubice

Městský úřad Jevíčko, odbor výstavby a územního plánování

Úřední dny a hodiny:
Pondělí, středa
8:00 – 11:30, 12:30 – 17:00

Bankovní spojení:
Komerční banka Svitavy
1929-591/0100

IČO:
00277037

Telefonní ústředna:
461 353 111

Identifikace objektu (název, č.p., parc. č.):

Sýpka – ulice K. H. Borovského, st. parc. č. 256/1, k. ú. Jevíčko-předměstí

Významná KP – dvoupatrová barokní kamenná sýpka, která byla součástí panského dvora náležejícího k renesančnímu zámku. V letech 1813 – 1814 byla hlavní vojenskou nemocnicí na severozápadní Moravě pro raněné vojáky po „Bitvě národů u Lipska“.

Rejstříkové číslo kulturní památky: **103718**

Vlastník: **Město Jevíčko**

Připravenost akce z hlediska zákona č. 20/1987 Sb., o státní památkové péči, ve znění pozdějších předpisů:¹³

Č.j. **S MUMT 33209/2018** ze dne **20. 12. 2018**

Připravenost akce z hlediska zákona č. 283/2021 Sb., stavební zákon, ve znění pozdějších předpisů:¹¹

Nepožaduje se. Před vlastní realizací bude požádáno o souhlas s provedením ohlášeného stavebního záměru na OVÚP MěÚ Jevíčko.

Zahájení obnovy v roce: **2025**. Předpokládané dokončení obnovy v roce: **2025**.

Stručná charakteristika obnovy: **Zajištění statiky nosných trámů a podlahy.**

Hlavní práce na obnově v r. 2025: **Vzhledem k poškození dřevěných prvků hnilobou, zejména v uložení zhlaví stropnic, a k napadení sloupů dřevokazným hmyzem je doporučeno konstrukci jednotlivých pater rozebrat, napadené trámy v části nebo celé nahradit novými, zajistit funkční uložení stropnic a průvlaků na obvodové zdivo, tak aby nedocházelo v budoucnu k opětovnému napadení zhlaví. Celou sanovanou konstrukci následně opatřit ochranným nátěrem proti biotickým škůdcům a nátěr pravidelně obnovovat. Viz příloha: Stavebně technický a statický posudek od spol. Teslice CZ s.r.o. - Ing. Lubomíra Šmerala.**

Celkové náklady na obnovu v roce 2025 (tis. Kč) **včetně DPH: 4 669.**

Z toho **náklady v roce 2025 na práce, zabezpečující uchování souhrnné památkové hodnoty kulturní památky** (dle odst. 8. části I. Zásad v tis. Kč) **včetně DPH:¹⁴ 4 669.**

Z toho potřeba státní podpory

(dle odst. 7. části II. Zásad) v roce 2025 (v tis. Kč): **2 335.**

Doložte fotografii současného stavu památky a jejích částí, na nichž mají být v roce 2025 prováděny stavební práce.

¹³ Uveďte **datum** a č.j. vydání závazného stanoviska obecního úřadu obce s rozšířenou působností, popř. magistrátního úřadu nebo krajského úřadu k obnově kulturní památky, datum a č.j. vydání aktu územně příslušného stavebního úřadu (stavební povolení, sdělení k ohlášení stavebních prací, popř. nařízení o udržovacích nebo zabezpečovacích pracích).

¹⁴ Akce obnovy většího rozsahu (s celkovými ročními náklady 1 mil. Kč a více) je potřeba **doložit propočtem nákladů projektanta anebo stavební firmy (včetně DPH), jinak nebude akce započtena.**

PROJEKČNÍ A KONSTRUKČNÍ KANCELÁŘ

www.systatika.cz

Objednatel: **TESLICE CZ s.r.o., Jiráskova 701, 755 01 Vsetín**

Místo: **Katastrální území Jevíčko-předměstí, parcela č. 256/9**

BÝVALÁ SÝPKA JEVÍČKO

STAVEBNĚ TECHNICKÝ A STATICKÝ POSUDEK



Kopie č.:

Zodpovědný projektant: Ing. Lubomír Šmeral

Zakázkové číslo: 1834

Vypracoval: Ing. Lubomír Šmeral

Datum zahájení: září 2018

Obsah

ÚVODNÍ INFORMACE.....	3
PODKLADY	3
LITERATURA	3
SITUACE	4
POPIS STÁVAJÍCÍHO STAVU	4
ZÁVĚR, SHRNUÍ	4
FOTOGALERIE	5

Úvodní informace

Předmětem řešení je objekt bývalé barokní sýpky na ulici K.H. Borovského v Jevíčku. Jedná se o zděnou budovu se třemi nadzemními podlažími o půdorysném rozměru cca 30x12m. Sýpka má zrekonstruovanou fasádu a střešní krytinu. Jednotlivé podlaží sýpky tvoří dřevěný trémový strop s pochůzným prkenným záklopem.



Podklady

1. Místní šetření za účasti p. Šrámka, fy TESLICE CZ, Vsetín

Literatura

1. ČSN EN 1990 Zásady navrhování konstrukcí
2. ČSN EN 1991-1-1 Zatížení konstrukcí-Část 1-1: Obecná zatížení
3. ČSN EN 1996-1-1 Navrhování zděných konstrukcí-Část 1-1 Obecná pravidla pro vyztužené a nevyztužené zděné konstrukce
4. ČSN EN 1995-1-1 Navrhování dřevěných konstrukcí-Část 1-1 Obecná pravidla - Společná pravidla a pravidla pro pozemní stavby
5. ČSN EN 1997-1 Navrhování geotechnických konstrukcí - Část 1: Obecná pravidla
6. ČSN ISO 13822 Zásady navrhování konstrukcí - Hodnocení existujících konstrukcí
7. Witzany J. : Poruchy a rekonstrukce zděných budov
8. Dimitrij Pume, František Čermák a kol.: Průzkumy a opravy stavebních konstrukcí

Situace



Popis stávajícího stavu

Účelem prohlídky byl požadavek zástupců města Jevíčka na posouzení stavebně technického stavu dřevěné konstrukce stropu pro zřízení výstavní plochy ve 2.NP za účasti cca 150 osob. Na základě tohoto požadavku byla provedena vizuální prohlídka dřevěných konstrukcí všech podlaží. V 1.NP vzhledem k špatné přístupnosti byla provedena prohlídka pouze částečná. Dřevěné stropy sestávají ze středového průvlaku průřezu cca 25x30cm (šxv) spojitě uloženého na 3ks sloupů s rozstupem cca 6,5-7. Na koncích je průvlak prostě uložen na na obvodovém zdivu. Stropnice o průřezu 22x24cm a rozteči cca 1,2m, jsou prostě uloženy na průvlaku a obvodovém zdivu. Rozpětí polí je cca 5,2m. Na stropnicích je proveden pochůzí dřevěný záklop z prken tl. 35mm.

Touto prohlídkou bylo zjištěno, že dimenze trámů a sloupů je dostatečná pro účely zřízení výstavní plochy. Dále bylo zjištěno, že při rekonstrukci střechy, která proběhla na celém objektu v nedávné době, byly ve 3.NP prováděny výměny stropních trámů, které podepírají konstrukci krovu. Dále byla na některých stropnicích provedena výměna zhlaví v uložení na obvodové zdivo. Tyto provedené opravy nezachovaly tradiční řemeslné zpracování tesařských konstrukcí, vyměněné trámy jsou strojně opracované a hoblované, na výměnu zhlaví jsou necitlivě použity ocelové svorníkové spoje s kovovými podložkami z ocelové pasoviny.

Podpůrné sloupy jsou ve většině případů vychýleny ze svislice. V některých místech v uložení zhlaví stropnic bylo zjevné poškození dřevěných prvků hnilobou a na některých prvcích zejména na sloupech bylo patrné napadení dřeva dřevokazným hmyzem. V 1.NP jsou některé stropnice v uložení na obvodové zdivo dodatečně podepřeny.

Závěr, shrnutí

Vizuální prohlídkou konstrukce bylo zjištěno, že v několika případech, zejména v uložení zhlaví stropnic je stupeň napadení natolik zásadní, že **nelze doporučit prostor k veřejnému využití**. Dále doporučuji podrobné zmapování stupně a rozsahu napadení prvků konstrukce biotickými škůdci a následném určení postupu sanace.

V tomto směru doporučuji konstrukci jednotlivých pater rozebrat, napadené trámy v části nebo celé nahradit novými, zajistit funkční uložení stropnic a průvlaků na obvodové zdivo, tak aby nedocházelo v budoucnu k opětovnému napadení zhlaví. Celou sanovanou konstrukci doporučuji opatřit ochranným nátěrem proti biotickým škůdcům a nátěr pravidelně obnovovat.

Vzhledem k zařazení objektu do seznamu kulturních památek dále doporučuji využít k sanaci stropů sýpky odbornou firmu zabývající se opravou památkových objektů, která neznehodnotí původní řemeslné zpracování dřevěných konstrukcí.

Nosné zdivo objektu je bez zjevných vad a poruch.

Fotogalerie



2.NP



propadená podlahy u sloupu ve 2.NP



napadené zhlaví stropnic 1.NP



napadený sloup



napadené zhlaví 2.NP



provedené opravy 3.NP

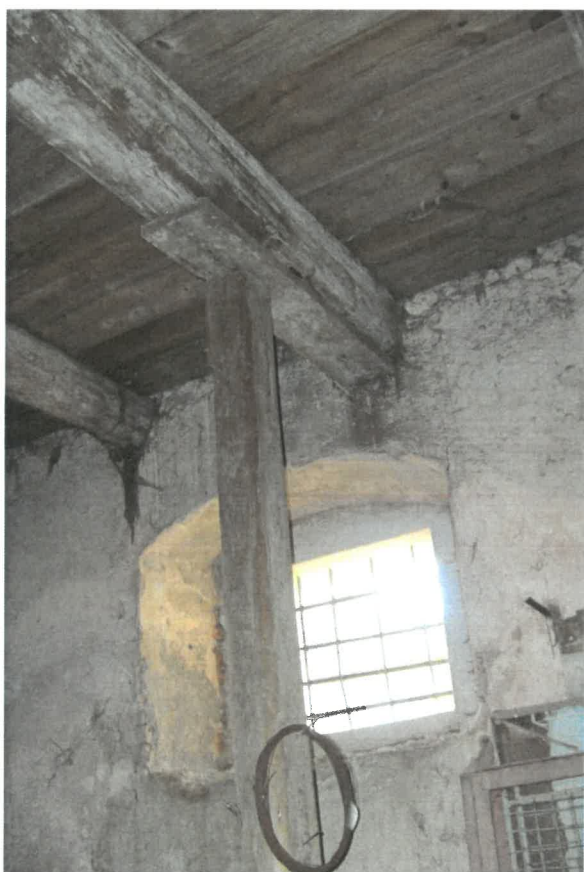

podepřená stropnice 1.NP



opravené zhlaví 3.NP

CENOVÁ NABÍDKA

Název akce: Sýpka, Jevíčko

REKAPITULACE:

Celkem bez DPH:		3 858 591
DPH:	21%	810 304
Celkem vč. DPH:		4 668 895

POLOŽKOVÝ ROZPOČET:

Tesařské práce

p.č.	popis položky	MJ	množství	cena/MJ	celkem
1	Vyřezání, dod.+mont.stropních trámů, sloupů a průvlaků, provedení původních tesařských spojů	m3	28	38 600,00	1 080 800,00
2	Otesání řeziva	m	410	680,00	278 800,00
3	Spojovací prostředky	m3	23	1 150,00	26 450,00
4	Demontáž fošnové podlahy, 25-50% pro zpětnou montáž	m2	720	160,00	115 200,00
5	Montáž fošnové podlahy	m2	720	460,00	331 200,00
6	Dodávka materiálu - fošny tl. 35-40mm	m3	22	14 200,00	312 400,00
7	Očištění původních trámů a podlahových fošen	m2	728	110,00	80 080,00
8	Vysekání a zazdění kapes při výměně stropních trámů	kus	104	1 420,00	147 680,00
9	Přesun hmot, doprava materiálu	%	10	23 726,10	237 261,00
Celkem bez DPH:					2 609 871

Ostatní práce

p.č.	popis položky	MJ	množství	cena/MJ	celkem
10	Impregnace, nátěr olejový 2x	m2	2398	240,00	575 520,00
11	Pomocné lešení	m2	360	220,00	79 200,00
12	Podepření konstrukce při výměně poškozených prvků	m	120	1 450,00	174 000,00
13	Založení patek pro středové sloupy	kus	4	14 500,00	58 000,00
14	Statické zajištění obvodových zdí	m	120	2 100,00	252 000,00
15	Režie, jeřáb, zařízení staveniště	soub	1	110 000,00	110 000,00
Celkem bez DPH:					1 248 720

MĚSTSKÝ ÚŘAD MORAVSKÁ TŘEBOVÁ

odbor výstavby a územního plánování

nám. T. G. Masaryka č. o. 29
571 01 Moravská Třebová

Váš dopis zn.:

Ze dne:

Naše značka: MUMT 40415/2018/OVUP6-411.1

Spisová značka: S MUMT 33209/2018

Vyřizuje: Žouželková

Tel.: 461 353 020

Fax: 461 353 074

E-mail: bzouzelkova@mtrebova.cz

Žadatel:

Město Jevíčko
Komenského náměstí 125
530 02 Pardubice

Datum vyhotovení: 20. 12. 2018

Městský úřad v Moravské Třebové, odbor výstavby a územního plánování jako příslušný orgán státní památkové péče podle ustanovení § 29 zákona č. 20/1987 Sb., o státní památkové péči, ve znění pozdějších předpisů, k žádosti o vydání závazného stanoviska vydává podle § 14 odst. 1 zákona č. 20/1987 Sb., o státní památkové péči, ve znění pozdějších předpisů a § 149 zákona č. 500/2004 Sb., o správním řízení v platném znění, toto:

závazné stanovisko.

V souladu s ustanovením § 14 odst. 3 zákona č. 20/1987 Sb., o státní památkové péči, ve znění pozdějších předpisů (dále jen památkový zákon), je **příprava obnovy** spočívající v:

- opravě vnitřní dřevěné konstrukce, v rozsahu podle předloženého stavebně technického a statického posudku zpracovaného Ing. Lubomírem Šmeralem, zakázkové číslo 1834, datum září 2018 a dokumentace stávajícího stavu zpracované Ing. Jiřím Ženíškem v srpnu 2015,

v interiéru barokní sýpky, na ulici K. H. Borovského, stojící na pozemku parcelní číslo 256/1 v městské památkové zóně v Jevíčku, nemovité kulturní památky zapsané v ÚSKP pod rejstříkovým číslem 103718, z hlediska zájmů státní památkové péče **p ř í p u s t n á z a d o d r ž e n í s t a n o v e n ý c h p o d m í n e k :**

- 1) Žadatel předloží orgánu státní památkové péče prováděcí dokumentaci obnovy, ve které budou v textové a výkresové části zpracovány následující požadavky, se zřetelnou specifikací úprav a zřetelným rozlišením plánovaných zásahů:
 - a) výsledky statického průzkumu – zjistí stabilitu stavby a jejích konstrukčních částí, navrhne opatření při provádění výměn konstrukčních prvků, navrhne opravu patek pod sloupy,
 - b) výsledky průzkumu biologického napadení – zjistí narušení konstrukčních prvků hmyzem, houbami, plísněmi, mechy, lišejníky, navrhne účinná likvidační opatření,

Úřední dny a hodiny:
Pondělí, středa
8:00 – 11:30, 12:30 – 17:00

Bankovní spojení:
Komerční banka Svitavy
1929-591/0100

IČO:
00277037

Telefonní ústředna:
461/353111

- c) výsledky materiálového průzkumu – určí druh použitých materiálů a navrhne kompatibilní doplňky, preventivní způsob ošetření, řemeslné zpracování,
- d) výsledky průzkumu druhotných vad dřeva, které snižují jeho pevnost – určí druh a rozsah poškození, navrhne kompatibilní doplňky, preventivní způsob ošetření, řemeslné zpracování,
- e) výsledky průzkumu barevnosti – zjistí původní stav a navrhne způsob barevného řešení (patiny) nově doplňovaných konstrukčních prvků,
- f) veškeré řemeslné detaily (použité tesařské spoje) budou řešeny ve větších měřítcích,

Odůvodnění:

Městský úřad Moravská Třebová, odbor výstavby a územního plánování, jako příslušný orgán státní památkové péče (dále jen orgán SPP), obdržel žádost o vydání závazného stanoviska ve výše uvedené věci.

Podle § 14 odst. 6 zákona č. 20/1987 Sb., o státní památkové péči, ve znění pozdějších předpisů, obdržel orgán SPP v této věci vyjádření Národního památkového ústavu, územní odborné pracoviště v Pardubicích.

Odborný dohled zabezpečuje dle ustanovení § 32 odst. 2 písm. g) památkového zákona Národní památkový ústav, územní odborné pracoviště v Pardubicích.

Příslušný orgán v průběhu správního řízení posuzoval žádost z hlediska jejího souladu s platnými právními předpisy. Při vyhotovení závazného stanoviska vycházel z těchto shromážděných důkazů:

- písemného vyjádření Národního památkového ústavu, ÚOP Pardubice – souhlasí s navrženými pracemi za dodržení stanovených podmínek,
- předložené žádosti včetně technického a statického posouzení a dokumentace stávajícího stavu,
- metodické publikace „Předprojektová příprava a projektová dokumentace v procesu péče o stavební památky“, odborné metodické publikace svazek 27, vydal NPÚ ÚP Praha – str. 21 Základní podmínkou kvalifikovaného projektu obnovy a kvalitních stavebních zásahů je důkladná znalost stavebně-technického stavu díla. Na jeho základě se stanovují zásahy napravující případná poškození i eventuální další zásahy prodlužující životnost stavby. Ke zjištění stavebně-technického stavu slouží především základní stavebně-technický průzkum i další specializované průzkumy (například statiky objektu, napadení dřevokazným hmyzem, houbami a další). Významné je i poznání dlouhodobého vlivu prostředí, v němž se stavba nachází, které má vliv na její životnost a nezřídka vyžaduje i specifické zásahy a opatření; str. 37. materiálový průzkum historických materiálů zahrnuje všechny dostupné přírodovědecké postupy, kterými se zkoumá chemické nebo fázové složení materiálu, jeho fyzikální vlastnosti, struktura, barevnost, stupeň poškození. Aby byly výsledky analýz použitelným podkladem pro památkáře, projektanty i stavebníka, je nutná jejich odborná, cílená a srozumitelná interpretace. Ta je možná jen za předpokladu, že specialisté na průzkumy historických materiálů znají kromě vlastních analytických metod zkoumání materiálů také složení a vlastnosti tradičních materiálů a konstrukčních řešení, historické výrobní i řemeslné technologie či umělecké a uměleckořemeslné postupy charakteristické pro dané časové a slohové zařazení.

Po zhodnocení všech shromážděných důkazů došel orgán státní památkové péče k následujícím závěrům.

Úřední dny a hodiny:
Pondělí, středa
8:00 – 11:30, 12:30 – 17:00

Bankovní spojení:
Komerční banka Svitavy
1929-591/0100

IČO:
00277037

Telefonní ústředna:
461/353111

S ohledem na současný stupeň poznání historického vývoje se jedná o objekt dvoupatrové kamenné sýpky panského dvora. Je to monobloková stavba se sedlovou střechou. Krov je sedlový krokevní, typ stojatá stolice se šikmými vzpěrami a pásky. Jedná se o jediný dochovaný hospodářský objekt dokládající existenci a uspořádání panského dvora v 18. století v této oblasti. Základní hodnotou této stavební památky je vypovídací schopnost dochovaného celku, i jednotlivých detailů, o původní podobě památky v jednotlivých stavebních etapách.

Podmínky uvedené ve výroku tohoto závazného stanoviska stanovil orgán SPP podle § 14 odst. 3 zákona č. 20/1987 Sb., o státní památkové péči, ve znění pozdějších předpisů a podle § 9 odst. 4 vyhlášky č. 66/1988 Sb.

Vzhledem k tomu, že se jedná o architekturu vysoké řemeslné úrovně, je zcela nutné pro zachování těchto hodnot věnovat náležitou pozornost právě předprojektové přípravě a průzkumným pracím a zabránit tak případným ztrátám architektonických hodnot této kulturní památky.

Údaje o složení a vlastnostech materiálů jsou při obnově stavebních památek cenným podkladem zejména pro:

- zjištění aktuálního stavu historického objektu nebo konstrukce, například rozsahu zachovaných autentických materiálů, konstrukcí, stavu umělecké výzdoby,
- zjištění původního (staršího) stavu historického objektu nebo konstrukce a z toho plynoucího odvození použitých technologických postupů, použitých materiálů, charakteru a barevnosti povrchových úprav,
- zjištění příčin poškození objektu, konstrukce nebo jejich části,
- návrh vhodného technického a technologického řešení obnovy,
- výběr nebo návrh kompatibilních materiálů pro konzervaci, doplňování, nebo náhradu materiálu nebo konstrukce, které musí vycházet ze složení a vlastností původních materiálů a konstrukcí a navíc respektovat charakter prostředí, do kterého jsou navrhovány.

Provedením navrženého záměru za dodržení stanovených podmínek bude nejprve zjištěn stav věci a teprve poté bude stanoven definitivní postup, bude v maximální možné míře zachována autenticita této kulturní památky, její charakter a vzhled. Realizace prací povede ke zlepšení technického stavu kulturní památky a k uchování její fyzické podstaty. Vzhledem k výše uvedeným skutečnostem rozhodl orgán SPP tak, jak je uvedeno ve výroku tohoto závazného stanoviska

Poučení o odvolání:

Proti tomuto závaznému stanovisku není možné odvolání. Odvolání je možné až proti případnému rozhodnutí příslušného stavebního úřadu.

Bc. Blanka Žouželková - oprávněná úřední osoba
(dle §15, odst. 2, zák. č. 500/2004 Sb. v platném znění)

odbor výstavby a územního plánování

Městského úřadu Moravská Třebová

Na vědomí:

1. Národní památkový ústav, územní odborné pracoviště v Pardubicích
2. Městský úřad Jevíčko, odbor výstavby a územního plánování

Úřední dny a hodiny:
Pondělí, středa
8:00 – 11:30, 12:30 – 17:00

Bankovní spojení:
Komerční banka Svitavy
1929-591/0100

IČO:
00277037

Telefonní ústředna:
461/353111

Identifikace objektu (název, č.p., parc. č.):

Bývalý augustiniánský klášter – ulice Soudní čp. 51, st. parc. č. 3, k. ú. Jevíčko-město
Významná KP s dochováním na komunitu řeholního řádu, barokní stavba – areál s barokním kostelem NPM tvoří dominantu města a Malé Hané.

Rejstříkové číslo kulturní památky: **prelatura 15262/6-3069**

Vlastník: **Město Jevíčko**

Přípravenost akce z hlediska zákona č. 20/1987 Sb., o státní památkové péči, ve znění pozdějších předpisů:¹⁵

Č.j. **S MUMT 25905/2021** ze dne **24. 9. 2021**

Přípravenost akce z hlediska zákona č. 283/2021 Sb., stavební zákon, ve znění pozdějších předpisů: ¹³

Nepožaduje se. Před vlastní realizací bude požádáno o souhlas s provedením ohlášeného stavebního záměru na OVÚP MěÚ Jevíčko.

Zahájení obnovy v roce: **2025**. Předpokládané dokončení obnovy v roce: **2025**.

Stručná charakteristika obnovy: **Sanace vlhkosti obvodového zdiva a vnitřních příček v souvislosti s vybudováním muzea v prelaturě bývalého augustiniánského kláštera.**

Hlavní práce na obnově v r. 2025: **V prvním podzemním podlaží bývalého kláštera plánuje město Jevíčko do budoucna vybudovat výstavní prostory městského muzea. Stavební úpravy nebudou mít vliv na vzhled budovy. Předmětem obnovy je sanace vlhkosti v obvodovém a vnitřním nosném zdivu a omítkách dle návrhu Ing. Pavla Šťastného, CSc., spol. CORESAN, který je součástí projektové dokumentace obnovy zadané investorem.**

Celkové náklady na obnovu v roce 2025 (tis. Kč) včetně DPH: **2 290**.

Z toho **náklady v roce 2025 na práce, zabezpečující uchování souhrnné památkové hodnoty kulturní památky** (dle odst. 8. části I. Zásad v tis. Kč) včetně DPH:¹⁶ **2 290**.

Z toho potřeba státní podpory

(dle odst. 7. části II. Zásad) v roce 2025 (v tis. Kč): **1 145**.

Doložte fotografii současného stavu památky a jejích částí, na nichž mají být v roce 2025 prováděny stavební práce.

¹⁵ Uved'te **datum** a č.j. vydání závazného stanoviska obecního úřadu obce s rozšířenou působností, popř. magistrátního úřadu nebo krajského úřadu k obnově kulturní památky, datum a č.j. vydání aktu územně příslušného stavebního úřadu (stavební povolení, sdělení k ohlášení stavebních prací, popř. nařízení o údržbových nebo zabezpečovacích pracích).

¹⁶ Akce obnovy většího rozsahu (s celkovými ročními náklady 1 mil. Kč a více) je potřeba **doložit propočtem nákladů projektanta anebo stavební firmy (včetně DPH), jinak nebude akce započtena.**

Jevíčko

Bývalý klášter p.č. 3

Vlhkostní průzkum
Návrh sanace zavlhčení zdiva

Objednatel : **Město Jevíčko**

Zpracoval : **ing. Pavel Šťastný, CSc – CORESAN, Praha 4**

Termín : **04/2020**

třináct stran textu

osm stran přílohy I

devět stran přílohy II



Podklady :

- Pasport objektu, ing. Jiří Janda, Svitavy 6/2015
- Vlastní průzkum, 02/2020

1. Zadání

Zadáním je provedení vlhkostního průzkumu stavby, návrh sanace zavlhčení stavby. Cílem je uvést stavbu do udržitelného stavu s využitím pro účely provozu muzea.

2. Vlhkostní průzkum

2.1 Průzkum okolí stavby

Objekt je svazen do svazitého terénu. Na východní straně je terén o výšku podlaží níže, než na západní straně. Na severní straně je terén o 1,5 m výše, než na východní straně. Na východní straně byl v nedávné minulosti proveden odkop, přiložena nová fólie a rýha zasypaná říčním štěrkem. Zásyp je zdrojem zavlhčení. Viz foto v příloze.

2.2 Průzkum 1.NP stavby

Obvodové i nosné vnitřní zdivo nad úrovní podlah 1.NP je do výše 0,2-0,3 m kamenné, již jen cihelné, původně celoplošně omítané. Omítky do výše nejméně 1,5 m nyní sejmuty.

Zdivo západní přístavby je z plyných cihel. Fasády opatřeny omítkami a nátěrem. Omítky fasády jsou poškozeným stavu. Omítky v interiéru 1.NP jsou silně poškozeny solemi a vlhkostí, až místy zcela rozpadlé. Podlahy obytné části jsou betonové. Stropy jsou tvořeny klenbami, v západní přístavbě tvrdými plochými konstrukcemi.

2.3 Vlhkostní průzkum

Průzkum zavlhčení byl proveden v interiéru 1.PP. Průzkum byl nejprve proveden orientačně přiložným kapacitním vlhkoměrem Greisinger, hledána úroveň zavlhčení a čelo zavlhčení.

Dále bylo provedeno měření přístrojem MOIST, který stanoví vlhkost materiálů od povrchu do hloubky cca 350 mm. Měření slouží jako orientace, kde odebrat vzorky. V místech zvýšené vlhkosti povrchu - v místech poškození i v místech bez něj byly odebrány vzorky zdiva k proměření zavlhčení. Vzorky byly odebrány v hloubce 0 - 100 mm ve zdivu, v různých výškách nad podlahou 1.PP.

2.4 Průzkum zasolení

Průzkum zasolení byl proveden v interiéru 1.PP na dvou vzorcích. Obě místa jsou atypická vyšší vlhkostí, než odpovídá jejich pozici ve zdivu. Tyto vzorky po stanovení vlhkosti byly testovány na obsah sranů, chloridů a dusičnanů testovací systém Merck ve vodném výluhu.

2.5 Vyhodnocení výsledků zavlhčení

Dle níže uvedené tabulky jsou vlhkosti zdiva severní části v kategorii velmi vysoké vlhkosti. Vlhkost zde nezávisí na výšce odběru, což dokazuje průsak. Vysoká vlhkost se nalezla ve zdivu střední zdi mezi chodbou a místností na východě. Vlhkost směrem vzhůru vždy rychle ustupuje, což prokazuje příčinu vzliňání.

Tabulka I. Výsledky stanovení vlhkosti v osách odběru a jejich příčina

osa odběru	číslo vzorku	materiál	výška nad podlahou (m)	hloubka odběru (cm)	vlhkost (% hm.)	příčina
A	A2	ložná malta	0,2	0 - 5	16,1	průsak
	A3	cihla	1	0 - 10	14,9	
B	B1	ložná malta	0,15	0 - 6	23,8	průsak
	B2	ložná malta	1,1	0 - 5	16,6	
	B3	ložná malta	0,2	0 - 8	3,8	
C	C1	ložná malta	0,5	0 - 10	4,2	vzliňání
	D15	ložná malta	0,2	0 - 10	1,4	
D	D16	ložná malta	0,5	0 - 10	1,5	suché
	D17	ložná malta	0,8	0 - 10	1,0	
	D20	cihla	0,2	0 - 10	9,0	
E	E1	cihla	0,5	0 - 10	4,9	vzliňání
	D51	cihla	0,2	0 - 10	3,5	
F	D52	cihla	0,5	0 - 10	1,0	vzliňání
	D53	kámen	0,2	0 - 5	3,0	
G	D55	ložná malta	0,5	0 - 10	5,7	vzliňání
	D56	ložná malta	0,8	0 - 10	1,1	
	D57	ložná malta	0,2	0 - 10	8,6	
H	D58	cihla	0,5	0 - 7	7,5	vzliňání
	D59	cihla	0,8	0 - 10	3,4	
	D60	cihla	1,1	0 - 10	1,1	
J	D18	ložná malta	0,2	0 - 10	5,6	vzliňání
	D19	cihla	0,5	0 - 10	1,0	
	B541	ložná malta	0,8	0 - 10	1,9	
K	R22	kámen	0,2	0 - 10	2,1	nízká vlhkost
	W4	kámen	0,5	0 - 10	3,9	
	W6	kámen	0,8	0 - 10	3,7	
L	W31	ložná malta	0,2	0 - 8	6,6	vzliňání
	W14	ložná malta	0,5	0 - 10	7,1	
	W23	ložná malta	0,8	0 - 10	3,8	
M	W9	ložná malta	0,3	0 - 10	12,8	vzliňání
	H2	cihla	0,5	0 - 10	4,3	
	E2	cihla	0,9	0 - 10	1,3	

TABULKA II – orientační stupnice vlhkosti zdiva dle ČSN P 730610

Zaváhění zdiva	Kategorie vlhkosti	označení
0,00 % až 3,00%	vlhkost velmi nízká	X
3,00 % až 5,00 %	vlhkost nízká	XX
5,00 % až 7,50 %	vlhkost zvýšená	XX
7,50 % až 10,00%	vlhkost vysoká	XXX
nad 10,00 %	vlhkost velmi vysoká	XXXX

Zákres míst odebraných vzorků v 1.PP

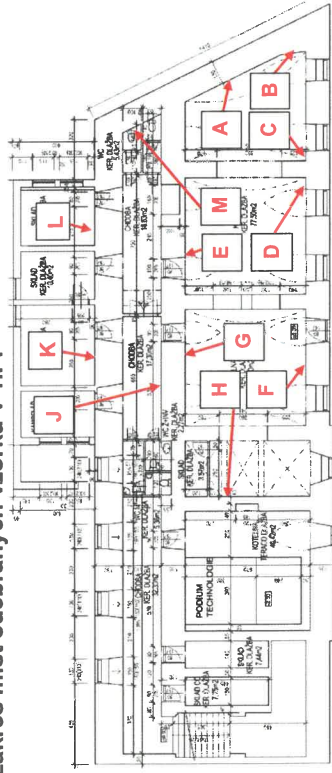

Zákres oblasti podobné vlhkosti v objektu:

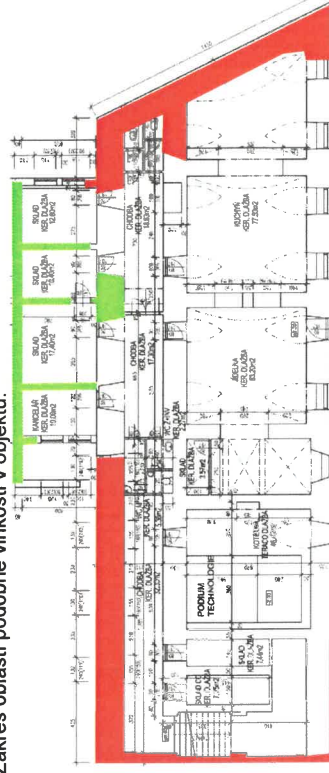

Zákres oblasti vlhkosti v objektu:

- Velmi vysoká vlhkost – průsaky z terénu
- Velmi nízká vlhkost – suché zdivo

**Měření vlhkosti zdiva
přístrojem MOIST.
Výsledky příloha II.**

Použité zařízení: měřič vlhkosti zdiva - zdivoměr perleťovým zápisem - přístroj MOIST1200B - výrobce: raibler
Měřič vlhkosti zdiva - zdivoměr perleťovým zápisem - přístroj MOIST1200B - výrobce: raibler
Měření prováděl: Ing. Pavel Šťastný
Datum: 27.3.2008

Objekt:	PŮDORIS 1.PP
Číslo měření:	1
Číslo měřiče:	MOIST1200B
Číslo měřiče:	MOIST1200B
Číslo měřiče:	MOIST1200B
Číslo měřiče:	MOIST1200B
Číslo měřiče:	MOIST1200B
Číslo měřiče:	MOIST1200B
Číslo měřiče:	MOIST1200B

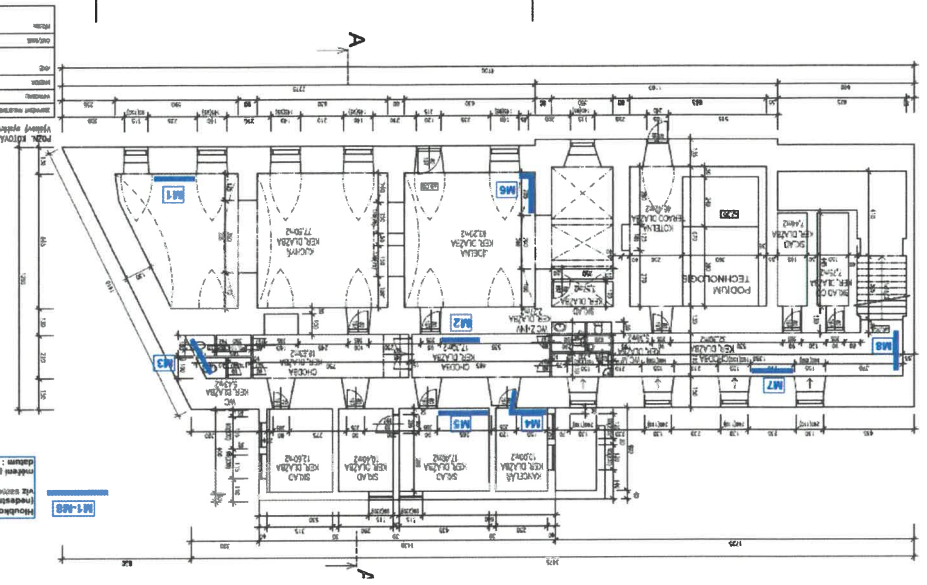

Doporučená opatření - přehled:**Celý objekt – barokní část:**

- a) Provedení dodatečné vodorovné hydroizolace v obvodovém a vnitřním zdivu 1.PP injektáží
- b) Provedení nových podlah včetně hydroizolace a tepelné izolace

Nová část – přístavba:

- c) Provedení nových podlah včetně hydroizolace a tepelné izolace

Severní strana:

- d) Odstranění přízdívky uvnitř místností
- e) Provedení odkopu severního obvodového zdiva do hloubky -0,4 m pod úroveň podlahy uvnitř
- f) Provedení vnější svislé hydroizolace ve výkopu, provedení jílového těsnění obvodu stavby
- g) Vyspádování terénu kolem stavby od objektu
- h) Vysušení zdiva severní stěny
- i) Provedení interiérové omítkové skladby

Východní strana:

- j) Odstranění šterkového zásypu kolem východní fasády, sejmутí nopové folie
- k) Provedení vnější hydroizolace ve výkopu pružnou cementovou stěrkou (FPD)
- l) Interiér: Provedení kompresních omítek v pásu nad podlahou
- m) Interiér: Náhrada omítek nezasoleného a lehce zavlhčeného podkladu vápennou skladbou
- n) Výmalbu provést prodyšným nátěrem (vápnm)

Západní strana:

- Výměna omítek za nové :
- o) Provedení kompresních omítek v pásu nad podlahou
 - p) Náhrada omítek lehce zavlhčeného podkladu vápennou skladbou

Střední trakt – chodba

- q) Provedení kompresních omítek v pásu nad podlahou
- r) Náhrada omítek lehce zavlhčeného podkladu vápennou skladbou

Jižní strana

- s) Vnitřní hydroizolace zdiva pod úrovní průjezdu

3.1 Provedení odkopu kolem severní stěny stavby

Odkop na vnější severní straně se provede do hloubky nyní provedené podél východní strany, tedy cca 0,4 m pod úroveň podlah uvnitř. Sejme se pás nopové folie umístěné pod stávající niveletou po úroveň omítky fasády.

Terén v odkopané části se vyspádúje od objektu cca 2% sklonu.

Zdivo očistí, spáry se vyškrobou do hloubky 20 mm a ponechá se vyschnout. Zdivo se na vnějším lici opatří hydroizolací (viz 3.4) a zasype těžce propustnou hlinou (jílovitou, jílem).

3.2 Provedení odkopu kolem jižní části západní stěny stavby

Kolem jižní poloviny západní fasády je provedeno snížení terénu do příkopu, spádovaného k objektu. Při provádění přístavby v severní polovině zřejmě bylo svisle izolováno, izolace však není funkční. Odkop se provede do hloubky cca 0,4 m pod úroveň podlah uvnitř. Terén se po provedení svislé hydroizolace se vyspádúje od objektu cca 2% sklonu.

Zdivo očistí, spáry se vyškrobou do hloubky 20 mm a ponechá se vyschnout.

Zdivo se na vnějším lici opatří hydroizolací (viz 3.4) a zasype těžce propustnou hlinou (jílovitou, jílem).

3.3 Vybrání zásypu kolem východní fasády

Stávající výkop, zasypaný říčním štěrkem se vybere, sejme se nopová folie a zdivo se očistí, spáry se vyškrobou do hloubky 20 mm a ponechá se vyschnout. Zdivo se na vnějším lici opatří hydroizolací (viz 3.4) a zasype těžce propustnou hlinou (jílovitou, jílem).

3.4 Provedení vnější svislé hydroizolace

Vnější svislá hydroizolace se provede pružnou cementovou hydroizolační stěrkou (FPD) na odkopaném lici zdiva od dna výkopu po niveletu terénu.

Vyčištěný povrch obvodového zdiva se maltou vyrovná do líc a vyrovnaný podklad se proti účinku prosakující vody zaizoluje skladbou S1:

- Zdiva se napenetruje systémovou penetrací
- Spáry se vytrou adhezním můstkem z izolační stěrky
- Na vyrovnaný podklad se provede hybridní hydraulickou maltou CS III (FPD). Nanese se ve dvou vrstvách, celkové 3 mm zasucha
- Izolace se ochrání před zásypem geotextílií
- K nové niveletě terénu se izolační stěrka přifhne jílem

Doporučený materiál:

Flexibilní izolační stěrka – cementová, síranovzdorná. Doporučena Remmers MB 2K, nátěr štěrku a následný nános hladítkem na vyspáované zdivo maltou SP Level na penetraci Kiesol MB. Ochrana před zásypem geotextílií 400g/m2.

3.5 Odvodnění povrchu kolem stavby

Z důvodu mělce prováděné svislé hydroizolace obvodu zdiva nebude těsně kolem zdiva stavby prováděna drenáž.

Povrchová voda se odvede od stavby systémem odvodnění terénu ve vzdálenosti jednoho až několika metrů, a to po východní straně. Odvodnění se zde provede následovně:

- Rýha do hloubky nejméně 0,3 m, podélný spád 0,5% min.
- Na vypárované dno se uloží geotextilie 300 g/m² (vyloží se s ní rýha)
- Na geotextilii se uloží drenážní potrubí průměru 50 mm
- Rýha se zasype do úrovně -0,1 m šterkem 16/32 mm
- Horní líc se zaklopí volnými konci geotextilie
- K terénu se provede drsaný záryp výkopkem (dřm)

Voda z odvodnění bude shromažďována v retenční nádrži na konci odvodňovacího potrubí.

Na severní straně terén přirozeně spadá ve velkém sklonu, na západní straně není kam vodu odvádět, proto se neprovede.

3.6 Očištění vnitřního líce zdiva od omítek

Týká se obvodového i vnitřního zdiva (interiéru). Omítky odstraní do výše poškození. Zdivo očistí, spáry se vyškrabou do hloubky 20 mm. Zdivo severní zdi se ponechá vysychat co nejdéle, dokud harmonogram stavby umožní zdivo nechat bez omítek.

3.7 Provedení dodatečné vodorovné izolace 1.NP

Dodatečná vodorovná hydroizolace zdiva se provede nad úrovní podlah jako hydrofobizační injektáž. Provede se souvislá řada vrtů, které se vyplní injektážní krémovou hmotou následovně:

- Na obvodovém zdivu se vrtý provedou vodorovně z jedné strany pod úrovní čisté podlahy uvnitř
- Vnitřní zdivo se navrtá a zainjektuje z jedné strany, nad úrovní stávající podlahy vodorovně.

Doporučený postup – hydrofobizační injektáž zdiva (skladba S2):

- Odstraní omítky v pruhu cca 150 mm tak, aby byla identifikována vodorovná spára
- Ve spáře vyvrtat otvory průměru 12-14 mm, vodorovně, v případě potřeby lze i šikmo dolů a šikmo vzhůru (do úhlu 18°)
- rozteč otvorů 100-120 mm
- hloubka vrtů rovna tloušťce zdiva minus 30 mm (vrty skončí 30 mm od zadního líce)
- otvory vyčistit vyfoukáním sítáčným vzduchem
- otvory ve zdivu pouze vyplnit silan – siloxanovým injektážním krémem s vysokým obsahem účinné látky (80%)

Doporučený materiál: silan – siloxanový krém s 80% účinné látky, certifikovaný WTA do zaváhění nad 95% nasycení zdiva vodou.

Materiál: Remmers KIESOL C

3.8 Svislý pás izolace přes rovinu injektáže

Přes rovinu injektáže se provede na vnitřním líci zdiva (u vnitřního zdiva na obou lících) 10 cm nad a 10 cm pod vrty pás hydroizolační stěrky na cementové bázi ve skladbě:

- Spáry se vyplní maltou CSIII
- Povrch zdiva se napenetruje silikátovou penetrací
- Na vyrovnaný podklad se provede minerální izolační stěrka. Nanese se ve dvou vrstvách, celkově 2 mm zasucha

Doporučený materiál:

Minerální izolační stěrka – cementová, síranovzdorná. Materiál Remmers WP Sulfatex, na nástřik penetraci Kiesol

3.9 Vnitřní hydroizolace zdiva

Hydroizolace zdiva, které je zahrnuto terémem, nad kterým je průjezd objektem, není možné izolovat z většího líce. Proto se provede zevnitř pomocí hydroizolační stěrky na cementové bázi ve skladbě:

- Očištění zdiva od omítek, proškrabání spár 2 cm do hloubky
- Spáry se vyplní maltou CSIII
- Povrch zdiva se napenetruje silikátovou penetrací
- Na vyrovnaný podklad se provede minerální izolační stěrka. Nanese se ve dvou vrstvách, celkově 2 mm zasucha
- Do stěrky se provede celoplošný sanační omítkový podhoz
- Následuje skladba tzv. vysoušecích omítek – viz 3.11

Doporučený materiál:

Minerální izolační stěrka – cementová, síranovzdorná. Materiál Remmers WP Sulfatex, na nástřik penetraci Kiesol. Podhoz – špric Remmers SP PREP.

3.10 Provedení omítek soklu severní fasády

Severní fasáda bude odkopána a odkopaně zdivo bude nad novou niveletou terénu nově opatřeno omítkami :

- V pásu nad terémem, v kontaktu se zemí a v kontaktu s vlhkým, neizolovaným zdivem se do výše odsťkující vody a tajícího sněhu provedou jako hydrofobní, nenasákové. Tato úprava chrání soklové zdivo před prosakováním srážkové vody.
- Nad tímto pásem bude proveden pás nasákové (vysoušecí) omítky až po stávající omítku fasády – nad nynější niveletou terénu

Doporučený materiál:

Špric Remmers SP Prep. Sanační omítky bílá SP TOP white, štuk SP TOP Q3

3.11 Provedení vysoušecích interiérových omítek na povrchu vlhkého zdiva

Plochy obvodového zdiva nad podlahou až po úroveň terénu (sever), resp. 0,4 m nad podlahou (ostatní zdi) budou opatřeny vysoušecí omítkovou skladbou S3:

- Vyrovnávací omítky – lehčená porézni jádrová omítky cca 20 mm
- Štuková omítky hydraulická bílá, zmo 0,3 mm cca 2 mm

Typ doporučeného materiálu :

Porézni jádrová malta třídy pevnosti CS II, porozita nad 50%, hustota do 900 kg/m³.
Nasáková hydraulická štuková omítka, zrnitost 0-0,5 mm, pevnost třídy CSII.

Doporučený materiál:

Lehčená vyrovnávací omítka s hustotou pod 900 kg/m³ – např. Remmers SP Level
Hydraulický omítkový štuk – např. Remmers SP FILL Q3, cca 1,5 – 2 mm

3.12 Výměna a opravy poškozených omítek interiéru

Obvodové i vnitřní zdivo nad pásem vysoušecí omítky bude vyspraveno **skladbou S4**:

- Na očištěné zdivo se provede vápenný omítkový podhoz síťovitě
- Vyrovnávací omítka –jádrová omítka s přírodním hydraulitěm cca 10 mm
- Vápenná omítka štuková, zrn 0,5 mm cca 2 mm

Typ doporučeného materiálu :

Vápenný omítkový podhoz - Špic, pevnostní třída CS III
Jádrová malta třídy pevnosti CS II, přírodní hydraultit (tras, metakaolin),
Vápenná štuková omítka, zrnitost 0-0,5 mm, pevnost třídy CSI.

Doporučený materiál:

Omítkový podhoz vápenný, polokrycí – např. Remmers Stucco PREP
Vápenná omítka s metakaolinitem – např. Remmers Stucco MAN
Vápenný omítkový štuk– např. Remmers Stucco FINE, cca 1,5 - 2 mm

3.13 Výmalba

Výmalbu interiéru na sanovaných plochách (sanačních omítkách) je nutno vždy provádět prodýšnou nátěrovou hmotou, silikátovou či vápennou. Musí se jednat o vysoce prodýšný nátěr s hodnotou Sd pod 0,1 m, který nezaslepi póry omítky, určené k difúzi vodní páry z podkladu.

Vzhledem k baroknímu charakteru interiéru se doporučuje vápenný nátěr.

3.14 Provedení tvrdé podlahové skladby - dlažba

Nová tvrdá podlahová skladba se navrhuje následovně:

- Na šterkovou podrovnávku se provede podkladní beton B 20 (CEM20/25) v tloušťce min 70 mm
- V místě napojení zdíva a podkladního betonu se provede těsnící klín/fabion k plynulému napojení vodorovné hydroizolace – těsnící maltou na adhezni můstek
- Na podkladní beton se provede vodorovná hydroizolace hybridní cementovou pružnou stěrkou, vytaženou svíslé přes izolační fabion do úrovně čisté podlahy
- Na ni se uloží roznášecí potěr CT C20 v tloušťce 70 mm, s obvodovou dilatací Miralon 5 mm
- Na vyzrálý a dilatovaný potěr se uloží do lepidla C3 TE S1 dlažba
- Dlažba se po vyzrání lepidla vyspárjuje přiměřenou spárovací hmotou

Materiálový typ :

Cementová stěrka pružná, se schopností překlenout trhliny v podkladu nad 2 mm
Lepidlo C3 TE

Doporučený materiál:

Stěrka Remmers MB 2K, tloušťka 3 mm zasucha na penetraci Kiesol MB
Lepidlo např. Weber.xerm 862

V Praze 2020-04-13



Pavel Šťastný

Příloha I/1 : schéma provedení dodatečné vodorovné hydroizolace zdiva injektáží – provedení zevně – fáz 1.PP severní stěnou

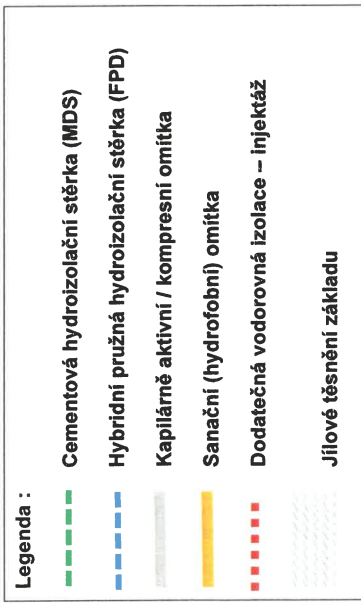
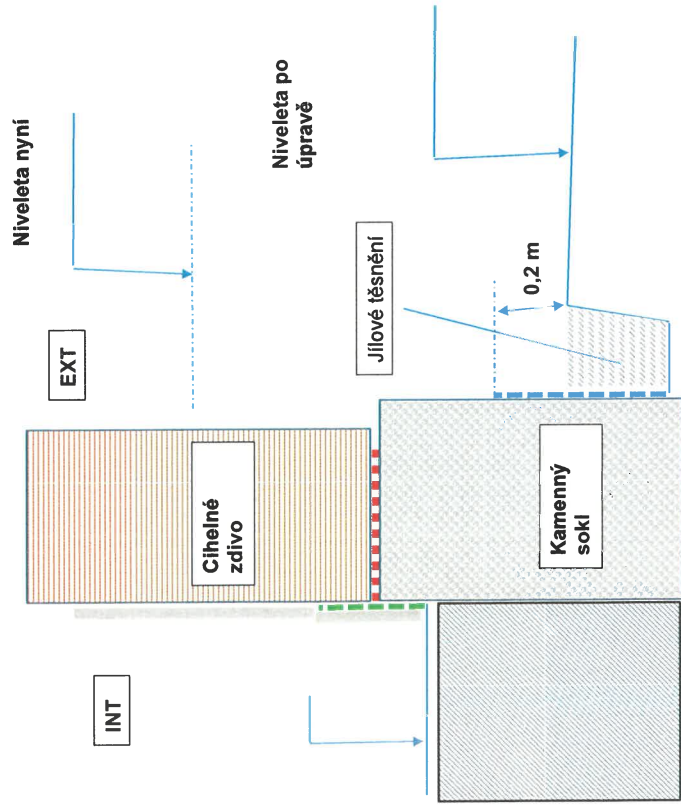

Příloha I/2 : schéma provedení hydroizolaci zdiva – fáz 1.PP východní stěnou

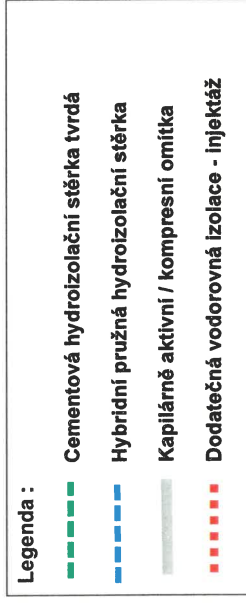
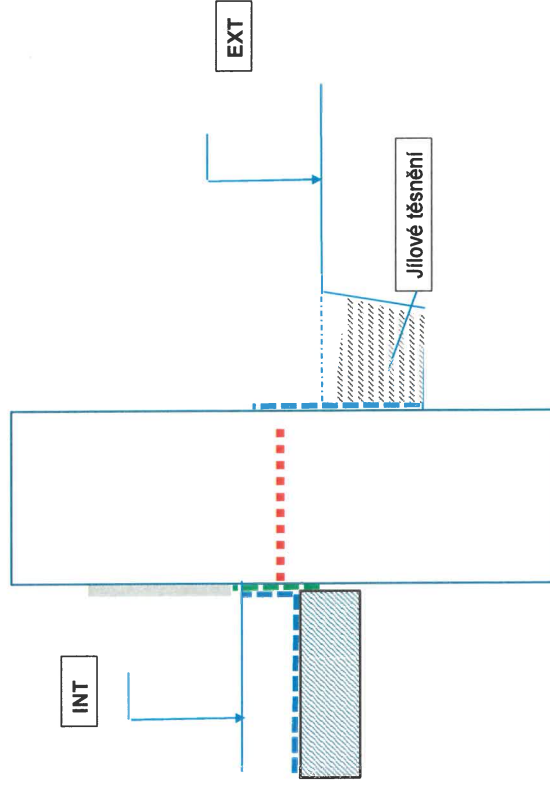

Příloha I/3 : schéma provedení hydroizolaci zdiva – řez 1.PP jižní stěnou

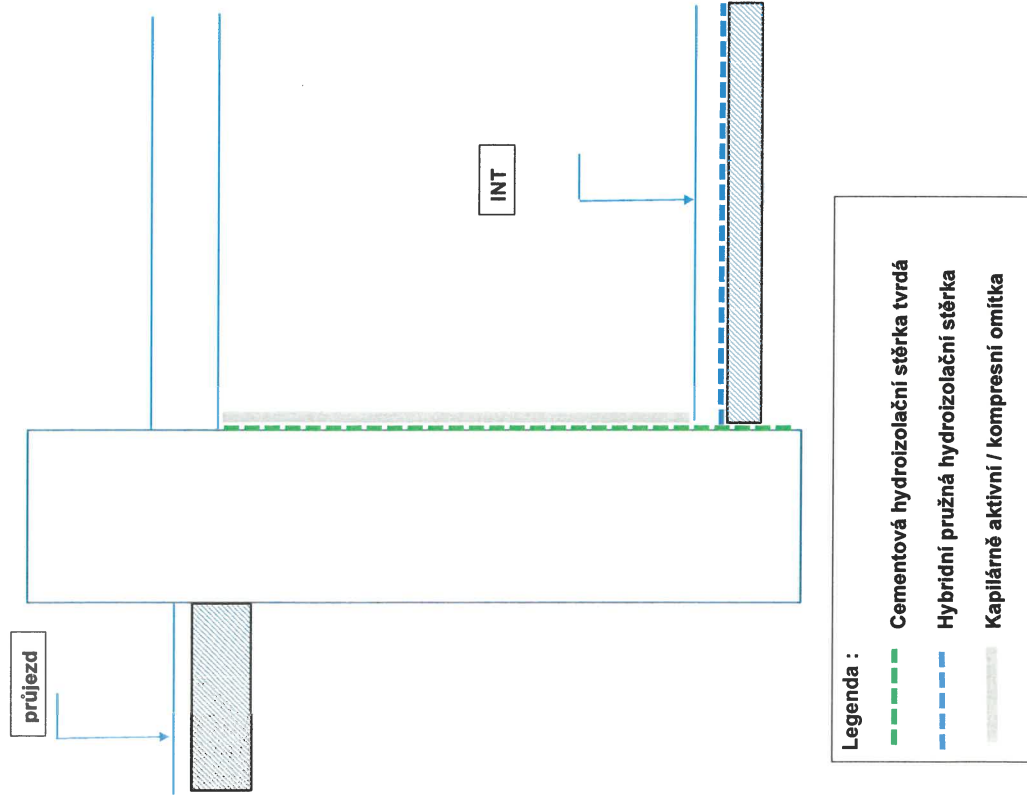

Příloha I/4: Fotodokumentace průzkumu

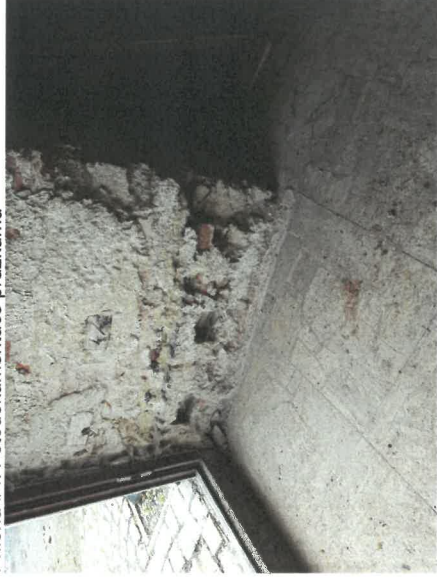

Nahore: vstup na východní straně, terén je viditelně navýšen. Nyní ÚT +0,1 m nad podlahou uvnitř. Původní úroveň musea byt nejmeně 0,1 m pod prahem, zřejmě cca 0,3 m pod nyníjší nivelačou.

Dole vlevo a vpravo: Prizdávka severní stěny, za ní vzduchová mezera (nad podlahou zaplňena vysypanou maitou, viz vlevo i vpravo).





Nahore vlevo osa C v nise pod oknem, vpravo osa D v koutě u okna.

Dole vlevo osa E u vstupu do chodby, vpravo osa F na stěně do kotelny



Nahore vlevo osa G při vstupu do chodby, vpravo osa H v chodbě (rub téže zdi jako G)

Dole vlevo osa J , vpravo osa K v místnostech na západní straně





Nahoře vlevo osa L v severozápadní místnosti, vpravo osa M v severním čele chodby

Dole vlevo okenní nika v jižní polovině chodby (okno z západu), vpravo nopová folie a zásyp



Nahoře: jižní polovina chodby, palmě zaváhčení do výše 1,8 až 2,0 m nad podlahou



Zemní těleso při severní stěně. Pod terémem je osazena nopová folie.



Jižní část západní stěny je do výše 0,2 m pod parapety zahrnuje terémem.

Položkový rozpočet stavby

Stavba: 2021-1 Vybudování městského muzea, ul. Soudní 51, Jevíčko
Objekt: 1 Vybudování městského muzea
Rozpočet: 02 Sanace vlhkosti, obnova vnitřních povrchů prelatury kláštera

Objednatel: IČO: _____
 DIČ: _____

Zhotovitel: IČO: _____
 DIČ: _____

Vypracoval: Ing. Pavel Študla

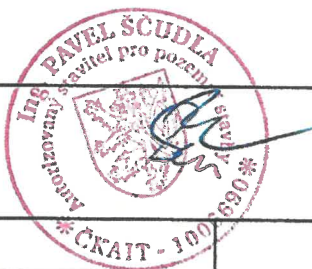

Rozpis ceny			Celkem
HSV			1 263 214,96
PSV			579 105,27
MON			0,00
Vedlejší náklady			0,00
Ostatní náklady			50 000,00
Celkem			1 892 320,23

Rekapitulace daní

Základ pro sníženou DPH	15 %	0,00 CZK
Snížená DPH	15 %	0,00 CZK
Základ pro základní DPH	21 %	1 892 320,23 CZK
Základní DPH	21 %	397 387,25 CZK

Zaokrouhlení 0,00 CZK

Cena celkem s DPH **2 289 707,48 CZK**

v _____ dne _____

Za zhotovitele

Za objednatele

MĚSTSKÝ ÚŘAD MORAVSKÁ TŘEBOVÁ

odbor výstavby a územního plánování

nám. T. G. Masaryka č. o. 29
571 01 Moravská Třebová

Váš dopis zn.:

Ze dne:

Naše značka: MUMT 29919/2021/OVUP6-411.1

Spisová značka: S MUMT 25905/2021

Vyřizuje: Blanka Žouželková

Tel.: 461 353 020

Fax: 461 353 074

E-mail: bzouzelkova@mtrebova.cz

Adresát:

Město Jevíčko
Palackého náměstí 1
569 43 Jevíčko

Datum vyhotovení: 24. 9. 2021

Městský úřad v Moravské Třebové, odbor výstavby a územního plánování jako věcně a místně příslušný orgán státní památkové péče podle ustanovení § 29 zákona č. 20/1987 Sb., o státní památkové péči, ve znění pozdějších předpisů, k žádosti o vydání závazného Římskokatolické farnosti Jaroměřice vydává podle § 14 odst. 1, zákona č. 20/1987 Sb., o státní památkové péči, ve znění pozdějších předpisů a zákona č. 500/2004 Sb., o správním řízení, v platném znění toto

závazné stanovisko.

V souladu s ustanovením § 14 odst. 3 zákona č. 20/1987 Sb., o státní památkové péči v platném znění (dále jen památkový zákon), je:

vybudování muzea v přízemí objektu a s tím související stavební práce, v objektu kláštera, na ulici Soudní č. p. 51, stojícího na pozemku parcelní číslo 3, v městské památkové zóně v Jevíčku, nemovitě kulturní památky rejstříkové číslo 15262/6-3069, v rozsahu podle projektové dokumentace pro stavební povolení zpracované Ing. Pavlem Ščudlou, Úsobrno, datum 11/2020, zakázkové číslo 202003, přípustné za dodržení následujících podmínek:

- 1) Minimálně sedm dní před zahájením prací, bude správnímu orgánu písemně oznámen a předložen termín zahájení prací a zahajovacího kontrolního dne. Na kontrolním dni za účasti zhotovitele, vlastníka, autora projektu, správního orgánu a odborné organizace památkové péče bude předložen harmonogram prací a určen termín dalšího kontrolního dne v návaznosti na harmonogram prací.
- 2) V termínu max. 15 dní od dokončení díla bude vlastníkem oznámen termín závěrečné kontrolní prohlídky za účasti zhotovitele, vlastníka a zástupce správního orgánu (Bc. Žouželková), na které bude předložena fotodokumentace s popisem provedení díla z

Úřední dny a hodiny:
Pondělí, středa
8:00 – 11:30, 12:30 – 17:00

Bankovní spojení:
Komerční banka Svitavy
1929-591/0100

IČO:
00277037

Telefonní ústředna:
461 353 111

průběhu celé realizace (před zahájením, průběžné provádění prací po jednotlivých stavebních oddílech definovaných v technické zprávě, po dokončení všech prací) v elektronické podobě.

Odůvodnění:

Městský úřad Moravská Třebová, odbor výstavby a územního plánování, jako příslušný orgán státní památkové péče (dále orgán SPP), obdržel žádost o vydání závazného stanoviska ve výše uvedené věci.

Tímto dnem bylo podle § 44 zákona č. 500/2004 Sb. o správním řízení v platném znění, zahájeno správní řízení.

Podle § 14 odst. 6 zákona č. 20/1987 Sb., o státní památkové péči, ve znění pozdějších předpisů, obdržel orgán SPP v této věci písemné vyjádření Národního památkového ústavu, územní odborné pracoviště v Pardubicích č. j. NPÚ-361/69523/2021/Pan.

Odborný dohled zabezpečuje dle ustanovení § 32 odst. 2 písm. g) zákona o státní památkové péči Národní památkový ústav, územní odborné pracoviště v Pardubicích.

Příslušný orgán v průběhu správního řízení posuzoval žádost z hlediska jejího souladu s platnými právními předpisy. Při vyhotovení závazného stanoviska vycházel z těchto shromážděných důkazů:

- ❖ z předložené žádosti včetně projektové dokumentace pro stavební povolení,
- ❖ provedených průzkumů,
- ❖ z písemného vyjádření Národního památkového ústavu, ÚOP Pardubice – souhlasí s provedením prací,
- ❖ z metodické publikace NPÚ svazek 27, Předprojektová příprava a projektová dokumentace v procesu péče o stavební památky.

Po zjištění skutečného stavu věci a zhodnocení všech shromážděných důkazů došel správní orgán k závěru, že navržené práce jsou přípustné za dodržení stanovených podmínek.

S ohledem na současný stupeň poznání historického vývoje se jedná o komplex barokních budov bývalého augustiniánského kláštera, jehož počátky sahají do pol. 14. století, které zahrnují raně barokní konvent z r. 1682 a výtvarně kvalitní pozdně barokní prelaturu z r. 1762. Klášter zanikl za Josefinských reforem. Budova prelatury byla přistavěna k severní straně kostela (základní kámen položen 1753) na obdélném půdorysu. Rozsáhlá jednopatrová budova má hlavní průčelí o 15 okenních osách a střední rizalit v šíři 3 okenních os. Okna jsou vložena do jednoduchých šambrán s ušima. Nad okny prvního patra se střídají trojúhelné a segmentové suprafenestry s vloženými mušlemi. Nad okny prvního patra jsou suprafenestry s vpadlými oválnými zrcadly s vykrojenými rohy. Vertikální členění zajišťuje kordonová římsa mezi suterénem a přízemím a nadokenní římsa v prvním patře, spolu s bohatě profilovanou korunní římsou. Rizalit a pravá část budovy jsou členěny pásovou rustikou, levá část budovy má fasádu hladkou. Ve čtvrté okenní ose zleva je vstupní portál, zaklenutý polokruhově, v jednoduše profilovaném ostění s výrazným klenákem jsou osazeny dřevěné dvoukřídlé dveře. Nad portálem je rovná profilovaná římsová supraporta. Průjezd je, stejně jako chodby přízemí a podesty schodiště, klenut plackami na pasech, chodby prvního patra křížovými klenbami. Budova má v části přiléhající dvoru chodbu a v každém poli klenby okno do dvora a proti němu vstup do místnosti (dnes s typovými kovovými dveřními zárubněmi). Některé místnosti jsou plochostropé, jiné mají valené klenby nebo placku opatřenou štukovým zrcadlem. Střecha je sedlová.

Úřední dny a hodiny:
Pondělí, středa
8:00 – 11:30, 12:30 – 17:00

Bankovní spojení:
Komerční banka Svitavy
1929-591/0100

IČO:
00277037

Telefonní ústředna:
461 353 111

Ke kulturně historickým hodnotám objektu patří zejména dochovaná materiálová struktura historických konstrukcí, hmotové uspořádání, zbytky dochovaných povrchových úprav, dobové technologie řemeslného zpracování, tvar střešní krajiny, vzhled objektu při dálkových či leteckých pohledech na město, půdorysná dispozice a vnitřní členění interiérů, vnitřní výzdoba a celkové umístění v rámci širších urbanistických vztahů památkově plošně chráněného území. Jde o doklad stavebního vývoje města, technické vyspělosti řemesla a estetické úrovně řemeslné a uměleckořemeslné produkce své doby. Objekt klášterních budov se nachází v území památkové zóny označené „A“, tedy v ploše určující charakter historického území. Předložený návrh prací za dodržení stanovených podmínek je v souladu s veřejným zájmem ochrany výše uvedených kulturně historických hodnot.

Podmínky uvedené ve výroku tohoto rozhodnutí stanovil orgán SPP podle § 14 odst. 3 zákona č. 20/1987 Sb., o státní památkové péči, ve znění pozdějších předpisů.

Podmínka 1, 2 - byla stanovena podle § 9 odst. 4 a, f vyhlášky č. 66/1988 Sb. Aby mohl správní orgán zabezpečit zachování kulturní památky je nutné jednotlivé fáze a zjištěné skutečnosti dokumentovat a kontrolovat jak z hlediska metodického přístupu a dodržování stanovených technologických postupů, tak pro dokumentaci maximálního množství informací, aby nedošlo k nevratným ztrátám vypovídacích schopností a kulturněhistorických hodnot této kulturní památky.

Vzhledem k výše uvedeným skutečnostem rozhodl správní orgán tak, jak je uvedeno ve výroku tohoto závazného stanoviska.

Poučení o odvolání:

Proti tomuto závaznému stanovisku není možné odvolání. Odvolání je možné až proti případnému rozhodnutí příslušného stavebního úřadu.

„OTISK ÚŘEDNÍHO RAZÍTKA“

Bc. Blanka Žouželková - oprávněná úřední osoba

(dle §15, odst. 2, zák. č. 500/2004 Sb. v platném znění)

odbor výstavby a územního plánování

Městského úřadu Moravská Třebová

Na vědomí:

Národní památkový ústav, územní odborné pracoviště Pardubice

Městský úřad Jevíčko, odbor výstavby a územního plánování

Úřední dny a hodiny:
Pondělí, středa
8:00 – 11:30, 12:30 – 17:00

Bankovní spojení:
Komerční banka Svitavy
1929-591/0100

IČO:
00277037

Telefonní ústředna:
461 353 111

Identifikace objektu (název, č.p., parc. č.):

Bývalý augustiniánský klášter – Komenského nám. čp. 167, st. parc. č. 1, k. ú. Jevíčkomo město

Významná KP s dochováním na komunitu řeholního řádu, barokní stavba – areál s barokním kostelem NPM tvoří dominantu města a Malé Hané.

Rejstříkové číslo kulturní památky: **konvent 15262/6-3069**

Vlastník: **Město Jevíčko**

Připravenost akce z hlediska zákona č. 20/1987 Sb., o státní památkové péči, ve znění pozdějších předpisů:¹⁷

Č.j. **S MUMT 32506/2022** ze dne **12. 12. 2022**

Připravenost akce z hlediska zákona č. 283/2021 Sb., stavební zákon, ve znění pozdějších předpisů:¹⁵

Nepožaduje se. Před vlastní realizací bude požádáno o souhlas s provedením ohlášeného stavebního záměru na OVÚP MěÚ Jevíčko.

Zahájení obnovy v roce: **2023**. Předpokládané dokončení obnovy v roce: **2025**.

Stručná charakteristika obnovy: **Výměna střešní krytiny na konventní části bývalého augustiniánského kláštera - III. etapa.**

Hlavní práce na obnově v r. 2025: **Na dvorní části konventu bývalého kláštera bude vyměněna poškozená střešní krytina. Demontováno bude i laťování a paropropustná folie. Na krovy bude instalována nová paropropustná folie, kontralaťe a bednění. Nabednění bude umístěn Bauder pás jako podkladní vrstva pod novou hliníkovou krytinu, kterou bude hliníková falcovaná šablona o rozměru 44x44 cm, výrobce Prefa. Způsob kladení šablon je dle výrobce „na koso“ – tedy vzhledově stejně jako stávající krytina. Vyměněny budou také související klempířské prvky. Součástí akce bude i revize krovů.**

Celkové náklady na obnovu v roce 2025 (tis. Kč) včetně DPH: **1 880**.

Z toho **náklady v roce 2025 na práce, zabezpečující uchování souhrnné památkové hodnoty kulturní památky** (dle odst. 8. části I. Zásad v tis. Kč) včetně DPH:¹⁸ **1 880**.

Z toho potřeba státní podpory

(dle odst. 7. části II. Zásad) v roce 2025 (v tis. Kč): **940**.

Doložte fotografii současného stavu památky a jejích částí, na nichž mají být v roce 2025 prováděny stavební práce.

¹⁷ Uved'te **datum** a č.j. vydání závazného stanoviska obecního úřadu obce s rozšířenou působností, popř. magistrátního úřadu nebo krajského úřadu k obnově kulturní památky, datum a č.j. vydání aktu územně příslušného stavebního úřadu (stavební povolení, sdělení k ohlášení stavebních prací, popř. nařízení o udržovacích nebo zabezpečovacích pracích).

¹⁸ Akce obnovy většího rozsahu (s celkovými ročními náklady 1 mil. Kč a více) je potřeba **doložit propočtem nákladů projektanta anebo stavební firmy (včetně DPH), jinak nebude akce započtena.**

Bývalý augustiniánský klášter čp. 167, ul. Soudní
(poškozená střešní krytina)



Plánovaný rozsah opravy střechy kláštera v roce 2025

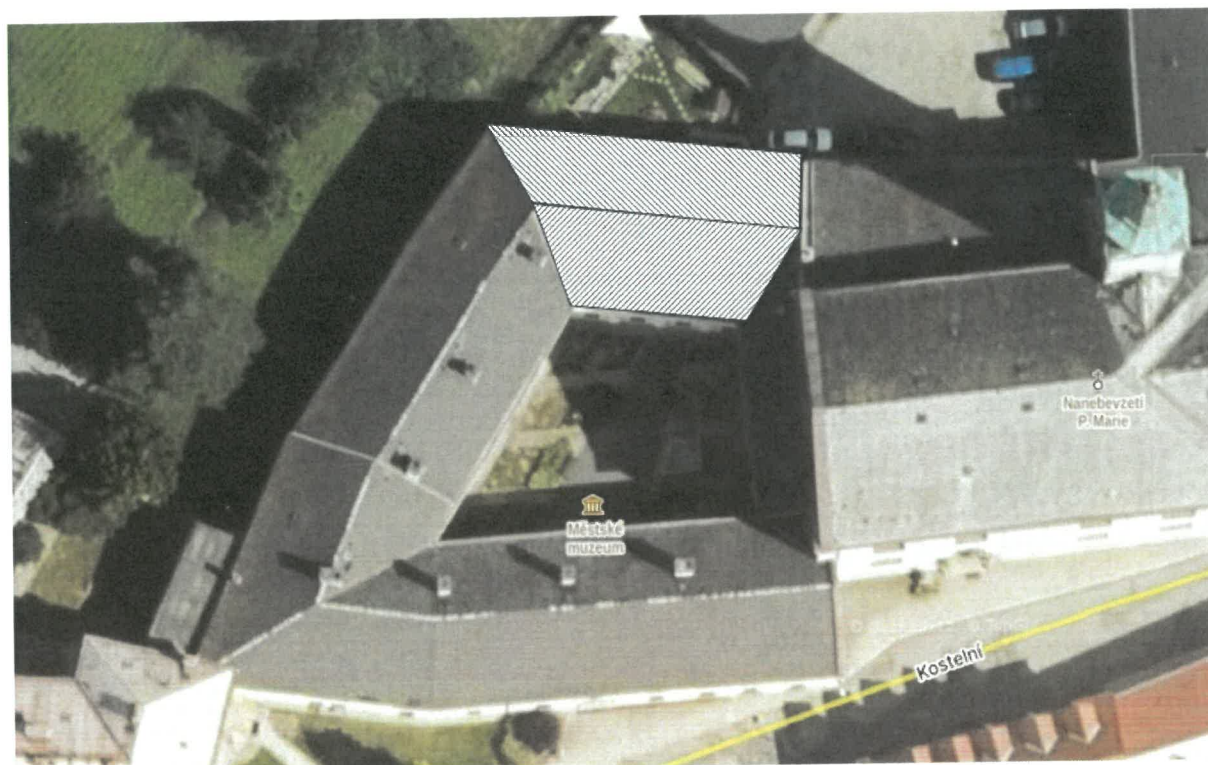

Provedena bude i revize krovu



Položkový rozpočet stavby

Stavba : **TV0187 Oprava havarijního stavu střechy Komenského nám. 1**

Objednatel : Město Jevíčko
Palackého nám. 1
569 43 Jevíčko

IČO : 00276791
DIČ : CZ00276791

Datum: 05.10.2024

Zhotovitel :

Za zhotovitele :

Za objednatele :

D96	Přesuny suť a vybouraných hmot	1,1	18 043	0	0	0
M21	Elektromontáže	1,2	0	0	0	0
ON	Ostatní náklady	3,7	60 000	0	0	20 000
VN	Vedlejší náklady	0,3	5 000	0	0	0
Celkem za stavbu		100,0	174 113	1 445 313	0	20 000

Rekapitulace vedlejších rozpočtových nákladů

Název vedlejších nákladů	Cena celkem
Výbudování, provoz a odstranění zařízení stavenišť	38 581
Celkem za stavbu	38 581

Základ pro DPH	12 %	Rozpočtové náklady
DPH	12 %	1 678 007,00
Základ pro DPH	21 %	201 361,00
DPH	21 %	0,00
Cena celkem za stavbu		1 879 368

Rekapitulace stavebních objektů a provozních souborů

Číslo a název objektu / provozního souboru	Cena celkem	Základ DPH 12 %	Základ DPH 21 %	DPH celkem	%
SO.03 Výměna sřištní krytiny - III. etapa	1 879 368	1 678 007	0	201 361	100,0
Celkem za stavbu	1 879 368	1 678 007	0	201 361	100,0

Rekapitulace stavebních rozpočtů

Číslo objektu	Číslo a název rozpočtu	Cena celkem	Základ DPH 12 %	Základ DPH 21 %	DPH celkem	%
SO.03	01 Výměna sřištní krytiny - Uznatelné náklady	1 794 028	1 601 810	0	192 217	95,5
SO.03	02 Výměna sřištní krytiny - Neuznatelné náklady	85 340	- 76 197	0	9 144	4,5
Celkem za stavbu		1 879 368	1 678 007	0	201 361	100,0

Rekapitulace stavebních děl

Číslo a název dílu	%	HSV	PSV	Dodávka	Montáž	HZS
3	Svislé a kompletní konstrukce	2 297	0	0	0	0
62	Úpravy povrchů vnější	14 080	0	0	0	0
711	Izolace proti vodě	0	9 921	0	0	0
713	Izolace tepelné	0	105 289	0	0	0
762	Konstrukce tesáfské	0	211 562	0	0	0
764	Konstrukce klempířské	0	833 059	0	0	0
765	Krytiny tvrdé	3,9	0	0	0	0
766	Konstrukce truhlářské	7,3	119 508	0	0	0
783	Nátěry	6,2	101 813	0	0	0
94	Lešení a stavební výťahy	50 294	0	0	0	0
95	Dokončovací konstrukce na pozemních	13 059	0	0	0	0
97	Prorážení otvorů	1 409	0	0	0	0
99	Staveništní přesun hmot	9 931	0	0	0	0

POLOŽKOVÝ ROZPOČET

Rozpočet	01	Výměna střešní krytiny - Uznatelné náklady	JKSO	
Objekt	SO 03	Výměna střešní krytiny - III. etapa	SKP	
Stavba	TV0187	Oprava havarijního stavu střechy Komenstkého nám.	Měrná jednotka	38 581
Projektant			Počet jednotek	0
Objednatel			Náklady na m. j.	0
Dodavatel			Typ rozpočtu	
Rozpočtovatel			Zakázkové číslo	
			Počet listů	

ROZPOČTOVÉ NÁKLADY		
Základní rozpočtové náklady		Ostatní rozpočtové náklady
HSV celkem	97 916	
Z PSV celkem	1 445 313	
R/M práce celkem	20 000	
N/M dodávky celkem	0	
ZRN celkem	1 563 230	
HZS	0	
ZRN+HZS	1 563 230	
ZRN+ost.náklady+HZS	1 601 810	
Výpracoval	Za zhotovitele	Za objednatele
Jméno :	Jméno :	Jméno :
Datum :	Datum :	Datum :
Podpis :	Podpis :	Podpis :
Základ pro DPH	12,0%	1 601 810 Kč
DPH	12,0%	192 217 Kč
Základ pro DPH	0,0%	0 Kč
DPH	0,0%	0 Kč
CENA ZA OBJEKT CELKEM		1 794 027 Kč

Poznámka :

Stavba :	TV0187 Oprava havarijního stavu střechy Komenstkého nám.	Rozpočet :	01
Objekt :	SO 03 Výměna střešní krytiny - III. etapa	Výměna střešní krytiny - Uznatelné náklady	

REKAPITULACE STAVEBNÍCH DÍLŮ

Stavební díl	HSV	PSV	Dodávka	Montáž	HZS
3 Svislé a kompletní konstrukce	2 297	0	0	0	0
62 Úpravy povrchů vnější	14 080	0	0	0	0
95 Dokončovací konstrukce na pozemních stavbách	10 696	0	0	0	0
97 Prorážení otvorů	1 409	0	0	0	0
99 Staveništní přesun hmot	1 391	0	0	0	0
ON Osiatní náklady	50 000	0	0	0	0
711 Izolace proti vodě	0	9 921	0	0	0
713 Izolace tepelné	0	105 289	0	0	0
762 Konstrukce tesafské	0	211 562	0	0	0
764 Konstrukce klempířské	0	833 059	0	0	0
765 Krytiny tvrdé	0	64 162	0	0	0
766 Konstrukce truhlářské	0	119 508	0	0	0
783 Nátěry	0	101 813	0	0	0
M21 Elektromontáže	0	0	0	20 000	0
D96 Přesuny sutí a vybouraných hmot	18 043	0	0	0	0
CELKEM OBJEKT	97 916	1 445 313	0	20 000	0

VEDELEJŠÍ ROZPOČTOVÉ NÁKLADY

Název VRN	Kč	%	Základna	Kč
Vybudování, provoz a odstranění zařízení stavení	0	2,5	1 543 230	38 581
CELKEM VRN				38 581

Položkový rozpočet

Stavba :	TV0187 Oprava havarijního stavu střechy Komenckéh	Rozpočet: 01
Objekt :	SO 03 Výměna střední krytiny - III. etapa	Výměna střední krytiny - Uznatelné náklady

P.č.	Číslo položky	Název položky	MJ	množství	cena / MJ	celkem (Kč)
Díl: 3	31423126RT2	Svislé a kompletní konstrukce	m3	0,23	10 210,00	2 297,25
3 Svislé a kompletní konstrukce						
Díl: 62	622412312RT1	Úpravy povrchu vnější	m2	7,53	242,49	1 824,74
62 Úpravy povrchu vnější						
Díl: 95	952801411R00	Dokovací konstrukce na pozemních stavebách	m2	153,00	69,91	10 696,23
95 Dokovací konstrukce na pozemních stavebách						
Díl: 97	976015231R00	Proražení otvorů	m2	10,21	138,01	1 409,43
97 Proražení otvorů						
Díl: 99	99281111R00	Staveništní přesun hmot	t	0,93	1 493,00	1 391,00
99 Staveništní přesun hmot						
Díl: ON	ON000000001	Rezerva	kpl	1,00	50 000,00	50 000,00
ON Ostatní náklady						
Díl: 711	711130101R00	Izolace proti vodě	m2	172,30	19,50	3 359,85
711 Izolace proti vodě						
Díl: 713	713121121RT1	Izolace tepelné	m2	172,30	111,50	19 211,45
713 Izolace tepelné						
Díl: 762	762322911RT2	Konstrukce tesatské	m2	18,00	56,50	1 017,00
762 Konstrukce tesatské						
Díl: 763	763331812R00	Nátěr	m2	243,12	62,50	15 195,00
763 Nátěr						
Díl: M21	M210220301R01	Elektromontáže	kpl	1,00	20 000,00	20 000,00
M21 Elektromontáže						
Celkem za						105 288,67

Položkový rozpočet

Stavba :	TV0187 Oprava havarijního stavu střechy Komenckéh	Rozpočet: 01
Objekt :	SO 03 Výměna střední krytiny - III. etapa	Výměna střední krytiny - Uznatelné náklady

P.č.	Číslo položky	Název položky	MJ	množství	cena / MJ	celkem (Kč)
Díl: 764	764339831R00	Demontáž lemování zdi, rš 250 a 330 mm, do 45°	m	8,20	36,19	298,76
764 Demontáž lemování zdi, rš 250 a 330 mm, do 45°						
Díl: 765	765321812R00	Nátěr	m2	243,12	62,50	15 195,00
765 Nátěr						
Celkem za						211 562,09

Položkový rozpočet

Stavba :	TV0187 Oprava havarijního stavu střechy Komenského			Rozpočet: 01
Objekt :	SO 03 Výměna střešní krytiny - III. etapa			Výměna střešní krytiny - Uznatelné náklady

p.č.	Číslo položky	Název položky	MJ	množství	cena / MJ	celkem (Kč)
	Di: D96	M21 Elektromontáže				20 000,00
59	97901111R00	Přesuny suti a výbour. hmot za 2.NP a 1.PP	t	6,41	471,00	3 017,85
60	97908111R00	Odvoz suti a výbour. hmot na skládku do 1 km	t	6,41	301,01	1 926,67
61	97908121R00	Příplatek k odvozu za každý další 1 km	t	70,48	26,40	1 860,69
62	97908721R00	Nabízení výbour. hmot na dop.prostředky	t	6,41	894,99	5 734,50
63	979590001R00	Poplatek za recyklaci směsi suti betonu, cihel tašek a keram. výrobků (170107)	t	6,41	500,00	3 203,67
64	97959014R00	Poplatek za skládku suti - miherační veľa	t	0,38	6 080,00	2 297,35
	Celkem za	D96 Přesuny suti a vybouraných hmot				18 042,72

POLOŽKOVÝ ROZPOČET

Rozpočet Objekt	02 Výměna střešní krytiny - Neuznatelné náklady	JKSO SKP
Stavba	Výměna střešní krytiny - III. etapa	Měrná jednotka
TV0187	Oprava havarijního stavu střechy Komenského nář. náklady na m.j.	Počet jednotek
Projektant		Náklady na m.j.
Objednatel		Typ rozpočtu
Dodavatel		Zakázkové číslo
Rozpočtovatel		Počet listů

ROZPOČTOVÉ NÁKLADY

Základní rozpočtové náklady	Ostatní rozpočtové náklady	0	0
HSV celkem	76 197	0	0
Z PSV celkem	0		
R M práce celkem	0		
N M dotávky celkem	0		
ZRN celkem	76 197		
HZS	0		
ZRN+HZS	76 197	Ostatní náklady neuvedené	0
ZRN+ost.náklady+HZS	76 197	Ostatní náklady celkem	0

Vypracoval	Za zhotovitele	Za objednatele
Jméno :	Jméno :	Jméno :
Datum :	Datum :	Datum :
Podpis :	Podpis :	Podpis :
Základ pro DPH	12,0 %	76 197 Kč
DPH	12,0 %	9 144 Kč
Základ pro DPH	0,0 %	0 Kč
DPH	0,0 %	0 Kč
CENA ZA OBJEKT CELKEM		
85 341 Kč		

Poznámka :

Stavba : TV0187 Oprava havarijního stavu střechy Komenského nář. Rozpočet : 02
 Objekt : SO 03 Výměna střešní krytiny - III. etapa Výměna střešní krytiny - Neuznatelné nář.

REKAPITULACE STAVEBNÍCH DÍLŮ

Stavební díl	HSV	PSV	Dodávka	Montáž	HZS
94 Lešení a stavební výtahy	50 294	0	0	0	0
95 Dokončovací konstrukce na pozemních stavbách	2 363	0	0	0	0
99 Staveništní přesun hmot	8 540	0	0	0	0
ON Ostatní náklady	10 000	0	0	0	0
VN Vedlejší náklady	5 000	0	0	0	0
CELKEM OBJEKT	76 197	0	0	0	0

VEDELEJŠÍ ROZPOČTOVÉ NÁKLADY

Název VRN	Kč	%	Základna	Kč
CELKEM VRN			0	0

Položkový rozpočet

Stavba : TV0187 Oprava havarijního stavu střechy Komenského nář. Rozpočet : 02
 Objekt : SO 03 Výměna střešní krytiny - III. etapa Výměna střešní krytiny - Neuznatelné náklady

P.č.	Číslo položky	Název položky	MJ	množství	cena / MJ	celkem (Kč)
Díl: 94	Lešení a stavební výtahy					
1	94194031R00	Montáž lešení řetěz. s podlahami, š. do 1 m, H 10 m	m2	297,44	70,40	20 939,76
2	941941191R00	Příplatek za každý měsíc použití lešení k pol. 1031	m2	297,44	49,39	14 690,56
3	941941831R00	Demontáž lešení řetěz. s podlahami, š. 1 m, H 10 m	m2	297,44	49,30	14 663,79
	CELKEM ZA	94 Lešení a stavební výtahy				50 294,13
Díl: 95	Dokončovací konstrukce na pozemních stavbách					
4	952901411R00	Vydělení osiřních objektů	m2	33,80	69,91	2 362,96
	CELKEM ZA	95 Dokončovací konstrukce na pozemních stavbách				2 362,96
Díl: 99	Staveništní přesun hmot					
5	999281111R00	Přesun hmot pro opravu a údržbu do výšky 25 m	t	5,72	1 493,00	8 539,62
	CELKEM ZA	99 Staveništní přesun hmot				8 539,62
Díl: ON	Ostatní náklady					
6	005211010R	Přípravné a průzkumné služby či práce zabezpečení proti klimatickým vlivům	soubor	1,00	10 000,00	10 000,00
	CELKEM ZA	ON Ostatní náklady				10 000,00
Díl: VN	Vedlejší náklady					
7	005124010R	Zajištění BOZP	soubor	1,00	5 000,00	5 000,00
	CELKEM ZA	VN Vedlejší náklady				5 000,00

MĚSTSKÝ ÚŘAD MORAVSKÁ TŘEBOVÁ

odbor výstavby a územního plánování

nám. T. G. Masaryka č. o. 29
571 01 Moravská Třebová

Váš dopis zn.:

Ze dne:

Naše značka: MUMT 40366/2022/OVUP6-411.1

Spisová značka: S MUMT 32506/2022

Vyřizuje: Blanka Žouželková

Tel.: 461 353 020

Fax: 461 353 074

E-mail: bzouzelkova@mtrebova.cz

Adresát:

Město Jevíčko

Palackého náměstí 1

569 43 Jevíčko

Datum vyhotovení: 12. 12. 2022

Městský úřad v Moravské Třebové, odbor výstavby a územního plánování jako věcně a místně příslušný orgán státní památkové péče podle ustanovení § 29 zákona č. 20/1987 Sb., o státní památkové péči, ve znění pozdějších předpisů, k žádosti o vydání závazného stanoviska, vydává podle § 14 odst. 1, zákona č. 20/1987 Sb., o státní památkové péči, ve znění pozdějších předpisů a zákona č. 500/2004 Sb., o správním řízení, v platném znění toto

závazné stanovisko.

V souladu s ustanovením § 14 odst. 3 zákona č. 20/1987 Sb., o státní památkové péči v platném znění (dále jen památkový zákon), je:

- výměna střešní krytiny na pultové střeše směrem do dvora, nad byty, v rozsahu dle technického popisu - nová střešní krytina Prefa čtvercová šablona kladená na koso 44 x 44 cm, nové latě a kontra latě, nové bednění včetně fólie, sněhové tyčové zachytávače, oprava komínu - vyspravení omítek a nátěr fasádní barvou, zpracovaného Tomášem Lajšnerem, datum 30. 10. 2022,

v objektu kláštera, na Komenského náměstí č. p. 167, stojícího na pozemku parcelní číslo 1, v městské památkové zóně v Jevíčku, nemovitě kulturní památky rejstříkové číslo 15262/6-3069, **přípustné za dodržení následujících podmínek:**

- 1) Minimálně sedm dní před zahájením prací, bude správnímu orgánu písemně oznámen a předložen termín zahájení prací a zahajovacího kontrolního dne.
- 2) Navržená plechová střešní krytina kladená na koso bude provedena ve variantě, viz obrázek - hladká, barva černá; obvod střechy bude lemován pásem šablon kladených vedle sebe (pokud to střešní systém umožňuje).

Úřední dny a hodiny:
Pondělí, středa
8:00 – 11:30, 12:30 – 17:00

Bankovní spojení:
Komerční banka Svitavy
1929-591/0100

IČO:
00277037

Telefonní ústředna:
461 353 111

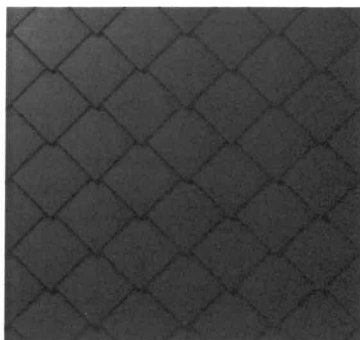

- 3) Veškeré klempířské prvky spojené s výměnou střešní krytiny budou tvarově a rozměrově provedeny jako stávající (oplechování komínu, atik, výlezů, styků se stěnou) budou provedeny z pozinkovaného plechu nebo titanzinku v barvě střešní krytiny.
- 4) Navržená oprava omítek komína bude provedena vápenocementovou omítkou v hladkém provedení, natřena silikátovou fasádní barvou v odstínu šedobílém jako ostatní komínový konventu.
- 5) V termínu max. 15 dní od dokončení díla bude vlastníkem oznámen termín závěrečné kontrolní prohlídky za účasti zhotovitele, vlastníka a zástupce správního orgánu, na které bude předložena fotodokumentace s popisem provedení díla z průběhu celé realizace (před zahájením, průběžné provádění prací - po demontáži krytiny, po provedení nového laťování, po položení nové krytiny, po opravě komínu detail, po dokončení všech prací) v elektronické podobě.

Odůvodnění:

Městský úřad Moravská Třebová, odbor výstavby a územního plánování, jako příslušný orgán státní památkové péče (dále orgán SPP), obdržel žádost o vydání závazného stanoviska ve výše uvedené věci.

Tímto dnem bylo podle § 44 zákona č. 500/2004 Sb. o správním řízení v platném znění, zahájeno správní řízení.

Podle § 14 odst. 6 zákona č. 20/1987 Sb., o státní památkové péči, ve znění pozdějších předpisů, obdržel orgán SPP v této věci písemné vyjádření Národního památkového ústavu, územní odborné pracoviště v Pardubicích č. j. NPÚ-361/98624/2022/Dol.

Odborný dohled zabezpečuje dle ustanovení § 32 odst. 2 písm. g) zákona o státní památkové péči Národní památkový ústav, územní odborné pracoviště v Pardubicích.

Příslušný orgán v průběhu správního řízení posuzoval žádost z hlediska jejího souladu s platnými právními předpisy. Při vyhotovení závazného stanoviska vycházel z těchto shromážděných důkazů:

- ❖ z předložené žádosti včetně technického popisu,
- ❖ historické fotodokumentace,
- ❖ fotodokumentace stávajícího stavu,

- ❖ z písemného vyjádření Národního památkového ústavu, ÚOP Pardubice – souhlasí s provedením prací, za stanovených podmínek; podmínka 1, od druhé věty podmínka 2, podmínka 5 - nebyly akceptovány, jsou nad rámec žádosti (vlastník požaduje opravu omítek komínu a výměnu střešní krytiny přesně specifikované střechy), pro jiné práce než jsou specifikovány v žádosti je třeba podání nové žádosti s přenou specifikací požadovaných prací; ostatní podmínky byly ve výroku zohledněny,
- ❖ z metodické publikace NPÚ svazek 27, Předprojektová příprava a projektová dokumentace v procesu péče o stavební památky,
- ❖ z metodické publikace NPÚ Péče o střechy historických budov – u pohledově skrytých střech s nízkým sklonem je přípustná náhradní krytina.

S ohledem na současný stupeň poznání historického vývoje se jedná o komplex barokních budov bývalého augustiniánského kláštera, jehož počátky sahají do pol. 14. století, které zahrnují raně barokní konvent z r. 1682 a výtvarně kvalitní pozdně barokní prelaturu z r. 1762. Klášter zanikl za Josefínských reforem. Budova prelatury byla přistavěna k severní straně kostela (základní kámen položen 1753) na obdélném půdorysu. Ke kulturně historickým hodnotám objektu patří zejména materiálová struktura historických konstrukcí, hmotové uspořádání, tvar střech, vzhled objektu při dálkových či blízkých pohledech, půdorysná dispozice a vnitřní členění interiérů, vnitřní výzdoba a celkové umístění v rámci širších urbanistických vztahů památkově plošně chráněného území. Jde o doklad stavebního vývoje města, technické vyspělosti řemesla a estetické úrovně řemeslné a uměleckořemeslné produkce své doby. Objekt klášterních budov se nachází v území památkové zóny označené „A“, tedy v ploše utvářející charakter historického území. Z historické dokumentace z počátku 20. století lze odvodit krytinu z břidlicových šablon, přesné kladení nelze rozpoznat – pouze analogicky odvodit – kladení na koso. Stávající střešní krytina je vláknocementová stará cca 20 let. Krátká životnost krytiny na této pultové střeše byla jedním z kritérií, které správní orgán zohledňoval při volbě krytiny náhradní. Stávající vláknocementová krytina je v havarijním stavu, do objektu opakovaně zatéká, je nepochozí, takže se nedá opravit bez následného poškození.

Podmínky uvedené ve výroku tohoto rozhodnutí stanovil orgán SPP podle § 14 odst. 3 zákona č. 20/1987 Sb., o státní památkové péči, ve znění pozdějších předpisů.

Podmínka 1 a 5 - byla stanovena podle § 9 odst. 4 c vyhlášky č. 66/1988 Sb. Aby mohl správní orgán zabezpečit kvalitní a hospodárné provedení prací je nutné jednotlivé fáze a zjištěné skutečnosti dokumentovat a kontrolovat jak z hlediska metodického přístupu a dodržování stanovených technologických postupů, tak pro dokumentaci maximálního množství informací, aby nedošlo k nevratným ztrátám vypovídacích schopností a kulturněhistorických hodnot této kulturní památky.

Podmínka 2, 3 - byla stanovena podle § 9 odst. 4 a, f vyhlášky č. 66/1988 Sb. Aby mohl správní orgán zabezpečit kvalitní a hospodárné provedení prací je nutná přesná formulace požadovaných prací – u krytiny vzhledem k možnostem zvolené střešní krytiny - barva, materiál, rozměr, způsob kladení, tvar. Totéž je třeba zabezpečit u klempířských prvků, jejichž výměna je nutná vzhledem k výměně střešní krytiny.

Podmínka 4 - byla stanovena podle § 9 odst. 4 a, f vyhlášky č. 66/1988 Sb. Aby mohl správní orgán zabezpečit kvalitní a hospodárné provedení prací je nutné rozpoznání stávajících materiálů, návazné kompatibility s nově zvolenými materiály a následné estetické

působení v rámci celku, v tomto případě střechy konventu. Vlastník požaduje opravu omítek, (ne celkové otlučení a aplikaci jiného typu omítky). Vzhledem k tomu, že nástřešní část komínu je novodobě upravena (bez zjištění kulturních a historických hodnot), omítky komínu jsou novodobé a soudržné postačí pouze jejich lokální vyspravení stejným druhem omítky a sjednocujícím fasádním nátěrem. Silikátový fasádní nátěr splňuje technické i estetické požadavky, nátěr i barevnost koresponduje s barevností a provedením s ostatními komínovými tělesy konventu.

Vzhledem k výše uvedeným skutečnostem rozhodl správní orgán tak, jak je uvedeno ve výroku tohoto závazného stanoviska.

Poučení o odvolání:

Proti tomuto závaznému stanovisku není možné odvolání. Odvolání je možné až proti případnému rozhodnutí příslušného stavebního úřadu.

„OTISK ÚŘEDNÍHO RAZÍTKA“

Bc. Blanka Žouželková - oprávněná úřední osoba
(dle §15, odst. 2, zák. č. 500/2004 Sb. v platném znění)
odbor výstavby a územního plánování
Městského úřadu Moravská Třebová

Na vědomí:

Národní památkový ústav, územní odborné pracoviště Pardubice
Městský úřad Jevíčko, odbor výstavby a územního plánování

Úřední dny a hodiny:
Pondělí, středa
8:00 – 11:30, 12:30 – 17:00

Bankovní spojení:
Komerční banka Svitavy
1929-591/0100

IČO:
00277037

Telefonní ústředna:
461 353 111

Identifikace objektu (název, č.p., parc. č.):

Kostel Nanebevzetí Panny Marie – ulice Kostelní, st. parc. č. 2, k. ú. Jevíčko-město

Významná KP – pozdně barokní stavba postavená v letech 1762 – 1766 podle plánů Pavla Mertvy z Boskovic při klášteře augustiniánů v Jevíčku. Kostel NPM patří k dominantám města.

Rejstříkové číslo kulturní památky: **38134/6-3065**

Vlastník: **Římskokatolická farnost Jevíčko**

Připravenost akce z hlediska zákona č. 20/1987 Sb., o státní památkové péči, ve znění pozdějších předpisů:¹⁹

Č.j. **S MUMT 25010/2020** ze dne **26. 10. 2020**

Připravenost akce z hlediska zákona č. 283/2021 Sb., stavební zákon, ve znění pozdějších předpisů:¹⁷

Nepožaduje se. Před vlastní realizací bude požádáno o souhlas s provedením ohlášeného stavebního záměru na OVÚP MěÚ Jevíčko.

Zahájení obnovy v roce: **2025**. Předpokládané dokončení obnovy v roce: **2025**.

Stručná charakteristika obnovy: **Předmětem restaurování jsou podesty šesti bočních oltářů v kostele Nanebevzetí Panny Marie v Jevíčku.**

Hlavní práce na obnově v r. 2025: **Restaurováno bude šest stupňů s podestami, které jsou součástí bočních oltářů. Pískovcové stupně, hlavně profilace jsou v menší míře mechanicky poškozeny, spárování je většinou poškozené, zcela chybí nebo je vyplněné nevhodnou šedou cementovou maltou. Nástupnice stupňů jsou natřeny druhotnou hnědou barvou. Lokální znečištění povrchu mastnými skvrnami (asi od svíček) a černými zbytky patrně druhotných povrchových úprav (tmelů). Lokálně se objevují partie korodujícího pískovce. Viz příloha: Restaurátorský průzkum a návrh restaurátora BcA. Daniela Bartoše.**

Celkové náklady na obnovu v roce 2025 (tis. Kč) včetně DPH: **242**.

Z toho náklady v roce 2025 na práce, zabezpečující uchování souhrnné památkové hodnoty kulturní památky (dle odst. 8. části I. Zásad v tis. Kč) včetně DPH:²⁰ **242**.

Z toho potřeba státní podpory

(dle odst. 7. části II. Zásad) v roce 2025 (v tis. Kč): **242**.

Doložte fotografii současného stavu památky a jejích částí, na nichž mají být v roce 2025 prováděny stavební práce.

¹⁹ Uveďte datum a č.j. vydání závazného stanoviska obecního úřadu obce s rozšířenou působností, popř. magistrátního úřadu nebo krajského úřadu k obnově kulturní památky, datum a č.j. vydání aktu územně příslušného stavebního úřadu (stavební povolení, sdělení k ohlášení stavebních prací, popř. nařízení o udržovacích nebo zabezpečovacích pracích).

²⁰ Akce obnovy většího rozsahu (s celkovými ročními náklady 1 mil. Kč a více) je potřeba doložit propočtem nákladů projektanta anebo stavební firmy (včetně DPH), jinak nebude akce započtena.



Obr.1. Boční oltáře se stupni s podestou v lodi kostela.



Obr.2. Stupeň s podestou, celkový čelní pohled.



Obr.3. Typická poškození: lokální poškození profilace stupňů.



Obr.4. Typická poškození: detail nástupnice schodu, druhotné dožilé hnědé nátěry, spárování provedené nevhodnou tvrdou šedou cementovou maltou a znečištění usazenými depozity.



Obr.5. Typická poškození: znečištění povrchu mastnými skvrnami (asi od svíček) a černými zbytky patrně druhotných povrchových úprav (tmelů).



Obr.6. Typická poškození: lokální menší poškození ploch postupnic a porušené spárování.



Obr.7. Typická poškození: nevhodné spárování tvrdou šedou cementovou maltou.

Restaurátorský průzkum a návrh restaurování

Šest stupňů s podestami bočních oltářů kostela Nanebevzetí Panny Marie v Jevíčku

Památka zapsaná v ÚSKP pod r. č.: 38134/6-3065



Restaurátor BcA. Daniel Bartoš, 2020

Místo a typ uložení dokumentace:

1. Římskokatolická farnost Jevíčko
2. NPÚ ÚOP v Pardubicích

© Restaurátorská dokumentace jako dílo literární a vědecké je chráněna ve smyslu autorského zákona č. 89/1990 Sb. v úplném znění. Právo k užití ve smyslu zákona číslo 20/1987 Sb. v úplném znění (zákon o památkové péči) má majitel (objednavatel) a příslušné orgány památkové péče.

Restaurátor:

BcA. Daniel Bartoš

Svitavská 26, 568 02 Svitavy

Mobil: 604 268 195

E-mail: restauratorдан@gmail.com

Ve Svitavách dne 29. 8. 2020

Dokumentaci vypracoval:

BcA. Daniel Bartoš

Obsah

1. Lokalizace památky	1
2. Údaje o památce.....	1
3. Údaje o akci	2
4. Popis památky	2
5. Nálezová a průzkumová zpráva.....	3
6. Vyhodnocení průzkumu.....	3
7. Návrh postupu práce a popis použitých technických, technologických postupů a materiálů.....	4
8. Použitá literatura	7
9. Přílohy.....	7

1. Lokalizace památky

- 1.1. Kraj
Pardubický
- 1.2. Obec s rozšířenou působností
Moravská Třebová
- 1.3. Obec
Jevíčko
- 1.4. Adresa
Kostelní ul., Jevíčko
- 1.5. Blížeji určené místo
Interiér kostela, šest bočních oltářů, stupně s podestami.
- 1.6. Název objektu, jehož součástí je restaurované dílo
Kostel Nanebevzetí Panny Marie (zkr. KNPM)
- 1.7. Název památky
Stupně s podestami.
- 1.8. Rejstříkové číslo restaurované památky
38134/6-3065

2. Údaje o památce

- 2.1. Autor (autorský, dílenský, geografický původ)
Nezpřísáno - neznámý.
- 2.2. Sloh / datování
Baroko / rok 1779
- 2.3. Materiál
Jenozrnitý pískovec - světle žlutý až sytě okrový (dle vizuálního průzkumu: mladějovský pískovec - křemenný pískovec s jilovitým a křemitým tmelem, neobsahuje železitě konkrce).
- 2.4. Technika
Povrch tesaný, na povrchu zachovány stopy kamenického opracování (dláto, zubák).
- 2.5. Rozměry
Cca 2,5 x 2 m
- 2.6. Předchozí známé restaurátorské zásahy
Opravy kostela v letech 1906, 1988

3. Údaje o akci

- 3.1. Vlastník památky
Římskokatolická farnost Jevíčko
- 3.2. Objednavatel
Římskokatolická farnost Jevíčko
- 3.3. Požadavek objednavatele
Restaurátorský průzkum a návrh na restaurování díla.
- 3.4. Vyjádření odborného pracoviště NPÚ
PhDr. Václav Paukert, NPÚ ÚOP v Pardubicích, ze dne
- 3.5. Závazné rozhodnutí orgánu státní památkové péče
Nebylo vydáno.
- 3.6. Památkový dohled
PhDr. Václav Paukert, zástupce ÚOP NPÚ v Pardubicích.
- 3.7. Termín zahájení a ukončení průzkumu
Sipen 2020.
- 3.8. Restaurátorský průzkum provedl
BcA. Daniel Baroš / Svitavská 26, 568 02 Svitavy
Povolení k restaurování MK ČR:
 1. Restaurování nepolychromovaných sochařských uměleckých děl z kamene a štku.
 2. Restaurování uměleckořemeslných nepolychromovaných děl z kamene a štku.

4. Popis památky

4.1. Popis a umístění

Stupně s podestami jsou součástí bočních oltářů a jsou sestaveny ze tří pískovcových schodů. Nástupnice schodů jsou profilované. Plochy postupnic byly kamenicky opracovány (zdrsněny), nyní jsou v předních částech vlivem oslapaní spíše hladké. Plochy podest tvoří stejná dlažba jako v lodi kostela.

5. Nálezová a průzkumová zpráva

Pískovcové stupně, hlavně profílance jsou v menší míře mechanicky poškozeny, spárování je většinou poškozené, zcela chybí nebo je vyplněné nevhodnou šedou cementovou maltou. Nástupnice stupňů jsou natřeny druhouhrou hnědou barvou. Lokální znečištění povrchu mastnými skvrnami (asi od svíček) a černými zbytky patrné druhotných povrchových úprav (tmeľů). Opět lokálně se objevují partie korodujícího pískovce.

6. Vyhodnocení průzkumu

Původní charakter díla a vliv pozdějších úprav

Hlavní změnou vzhledu stupňů s podestami je nahrazení původní pískovcové dlažby nyníější keramickou dlažbou z r. 1906. Problémily druhotné povrchové úpravy: tmeľení, spárování šedou cementovou maltou a natěry povrchu barvami.

Vyhodnocení příčin poškození

Jsou to především mechanická poškození povrchu stupňů – otluky a vliv výše uvedených druhotných povrchových úprav: tmeľy, spárování a natěry.

Shrnutí současného stavu

Současný stav památky je z hlediska její ochrany, zachování funkčnosti a také z hlediska estetického nevyhovující. Vlivem výše uvedených poškození dochází především k nevhodnému estetickému znehodnocení památky, poškozené spáry a povrch znesnadňují údržbu. Restaurátorským zásahem je možné tyto negativní vlivy eliminovat.

7. Návrh postupu práce a popis použitých technických, technologických postupů a materiálů

Úvod:

Tento průzkum navazuje na již dokončené restaurování schodiště s podestou před hl. oltářem KNPM Jevíško, restaurátor BcA. Daniel Bartoš, r. 2020.

Seznam jednotlivých kroků

1. Čištění
2. Konsolidace
3. Tmeľení
4. Barevná retuš
5. Konzervace

V průběhu prací budou podle potřeby prováděny potřebné zkoušky použití technických, technologických postupů a materiálů. Průběh restaurování bude pravidelně konzultován se zástupci pam. péče.

Před zahájením prací bude provedena fotodokumentace stavu díla. Fotodokumentace procesu restaurování bude prováděna podle potřeby také v průběhu prací a vždy po každé ukončené etapě restaurátorských prací.

Po výběru vhodné technologie a materiálů bude provedeno vlastní čištění díla: snímání nevhodných zaslepujících druhotných vrstev krycích nátěrů a tmeľů, tak aby byly maximálně eliminovány ztráty originálního povrchu. Zkorodovaný hloubkový nesoudržný povrch bude třeba lokálně a podle potřeby opakovaně, napouštět konsolidacími prosifidky v předem vyzkoušené koncentraci. Očištěné oddělené části díla budou bodově přilepeny. Po technologické pauze (vytvzení konsolidantu a vymizení dočasně hydrofobity ošetřeného povrchu) proces restaurování bude pokračovat tmeľením poškozených částí a to v souladu s koncepcí restaurování, tj. tmeľit pouze v minimální míře, poškozené a degradované partie, bez překryví originálního povrchu. Dále dodržovat originální tvaroslovi včetně profílance. liníí liran a rohů, s respektováním dochovaného povrchu památky. Na závěr, po vyzrání tmeľů, bude povrch nakonzervován tak, aby jej bylo možné udržovat při běžném úklidu.

1 Čištění

Lokalizace / mález

Celý povrch / druhotné nevhodné krycí natěry, krycí maltové vrstvy, tmeľy.

Navržený technický a technologický postup

Mechanicky budou odstraněny, krycí maltové vrstvy a tmeľy. Nevhodné natěry budou sejmuty pomocí chemické čistící pasty. Potom bude povrch vysávacem a dočištěn parním čistitelem a teplou vodou.

Suché metody: Mechanické ruční snímání pomocí kamenického nářadí, kartáčů a štětců s umělým vlásem, skalpelů a tužek se skelným vláknem a vysavač.

Navržené materiály a technologie

Chemické metody čištění:

AGE /Remmers/

Nealkalický odstraňovač nátěrů a graffiti. Odstraňuje barvu do hloubky póru a je biologicky odbouratelný. Remmers AGE odstraňuje disperzní, čisté akrylátové, alkydové (syntetické) natěry, nitrobarvy, lihové laky, matování, politory ze všech dřevěných povrchů, kovů a minerálních podkladů. Neobsahuje N-Methyl-Pyrrolidon. Bez obsahu alkálií. Bez chlorovaných uhlovodíků. Biologicky odbouratelný dle DIN EN 29888.

2 Konsolidace kamene (zpevnění a lepení)

Lokalizace / název

Strukturální konsolidace: celý povrch / zkorodovaný hloubkově nesoudržný povrch
 Lepení: oddělené části

Navržený technický a technologický postup

Strukturální konsolidace

Lokální opakované aplikace konsolidačního prostředku na bázi esterů kyseliny křemičité pomocí stříček (nebo v případě trhlín a dutin pomocí injekčních stříkaček s jehlamy) na zkorodované partie, v předem vyzkoušené koncentraci. Podle potřeby bude v základu postupováno od prostředků s nižší koncentrací po prostředky s vyšší koncentrací účinné látky.

Přilepení oddělených kamenných částí

Na očistěný, zpevněný a suchý povrch bude aplikována pryskyřice v bodech a postupným ručním tlakem bude odložená část přitlačena na své místo. (V případě hodině savého povrchu byla provedena penetrace lepeného spoje akrylátovým kopolymerem (v koncentraci: 3 až 5%).

Navržené materiály a technologie

Strukturální konsolidace:

FIXASIL OH /Stachelma/

Zpevňovač kamene na bázi ethylesteru kyseliny křemičité (KSE) v koncentraci cca 30 %.

Lepení:

AKEPOX 2010 /Akemi/

Medové nažloutlé transparentní gelové dvoúsložkové lepidlo na bázi epoxidové pryskyřice s modifikovaným polyaminovým tužidlem. Lepidlo je bez rozpouštědla.

3 Tmelení poškozených částí a spárování

Lokalizace / název

V souladu s dohodnutou koncepcí restaurování bude provedeno tmelení poškozených partií pamaťky. Vytmelení proběhne v minimální míře s ohledem na potřebné zajištění funkčního a estetického působení architektury. Dbáno bylo na dodržení tvarosloví profilace, linií hran a rohů a to vše v souladu s respektováním kamenického zpracování originálu (stopy kamenického nářadí) a s přihlédnutím k proměnam a vývoji pamaťky v čase. V případě ploch bude tmelení zaměřeno pouze na výraznější či rušivě působící poškozené partie.

Navržený technický a technologický postup

Na namáhané části schodiště (nášlapné plochy, profily a rohy) bude použit minerální tmel s obsahem cementu. Na nenamáhané části (spáry) bude použit měkký tmel pojený hydraulickým vápnem.

Tmel bude vždy připravován individuálně podle charakteru doplňovaného materiálu na základě odzkoušení. Struktura povrchů ovlivňuje zvolení zrnitosti plniva, barevnost tmelu byla modulována k nejsvětlejšímu tónům zachovalé barevnosti doplňovaného kamenického povrchu.

Důkladně navlhčený čistý povrch – lokální penetrace tmelených partií roztokem 3% akrylátové disperze v pitné vodě - nanesení tmelu a modelování špacítky do cca 3 cm tloušťky nanášky (v případě tloušťky nanášky větší než cca 3 cm bylo postupováno po vrstvách) - po zavadnutí tvarové opracování (zaškrabání) - po vytvrzení uzpůsobení povrchu tmelené partie okolní povrchové strukturu (vryp, sekání, případně broušením).

Navržené materiály a technologie

Tmel, na namáhané části:

Minerální tmel na cementové bázi probarvený ve limotě světlými alkáliim odolnými pigmenty s modifikující přísadou akrylátového kopolymeru a syntetického pucolánu.

Pojivo: bílý portlandský cement CEM I 52,5 R /Holcim/

Plnivo: křemičité slévdvřenské písky /Sklopisek Střeleč/
 mikromletý křemičítý písek ST 2 /Sklopisek Střeleč/

Světlostálé alkáliim odolné pigmenty:

Černé: černá BP 310, černá B 610 /Precolor/

Žluté: železitá žlutá Y 710 /Precolor/

Oranžové: Bayferrox 960 /Lanxess Deutschland GmbH/

Modifikující přísady:

VINNAPAS® 5010 N /Wacker Polymers/

Kopolymerová pryskyřice vinyl acátu a ethylenu ve formě dispergovatelného prášku.

Metaakolin N META 4 /Sedlecký kaolin a.s./

Metaakolin je pucolán vyrobený vypálením kaolinů, kaolinitických jíltů apod. v teplotním rozmezí cca 600–900°C. Pucolány jsou křemičité nebo hinitokřemičité materiály, které mají velmi malé pojivě vlastnosti, které získávají po reakci s Ca(OH)² za přítomnosti vlhkosti.

Penetrace povrchů:

Axilar™ 2802A /Hexion/

Vodná disperze styren-akrylátového kopolymeru - 3 % roztok.

Tmel, na nenamáhané části:

Spárování: maltové pojivo na bázi hydraulického vápna.

Technický a technologický postup

Na důkladně navlhčený čistý povrch nanese tmel do cca 1,5 cm tloušťky nanášky (v případě tloušťky nanášky větší než cca 1,5 cm bylo postupováno po vrstvách) - po zavadnutí tvarové opracování (zaškrabání).

Použité materiály

Penetrace styčných ploch: *Axilar™ 2802A /Hexion/*

Vodná disperze styren-akrylátového kopolymeru - 2 % roztok.

Pojivo: HYDRADUR NHL 5 / CEMENT A LIMESTONE OTTERBEINGMBH & CO. KG, Německo/

HYDRADUR® NHL 5 je dle EN 459-1 přirozeně hydraulické vápno. Vyrábí se pálením a hašením speciálně vybraného mušlového vápence. Vznik pevnosti HYDRADUR® NHL 5 nastává díky karbonataci a hydratačním tvrdnutím.

Plnivo: křemičité slévdvřenské písky /Sklopisek Střeleč/
 mikromletý křemičítý písek ST 2 /Sklopisek Střeleč/

Plnivo: sítě prané kopané písky a křemičité slévdvřenské písky /Sklopisek Střeleč/

Světlostálé alkáliim odolné pigmenty: Černé: černá BP 310, černá B 610 /Precolor/

Žluté: železitá žlutá Y 710 /Precolor/

Oranžové: Bayferrox 960 /Lanxess Deutschland GmbH/

4 Barevné retuše

Lokalizace

Tmelené partie.

Navržený technický a technologický postup

Tmelené partie budou lazurně pojednány napodobivou retuší za účelem optického zapojení těchto partií do barevnosti svého okolí.

Navržené materiály a technologie

Pojivo: Axilar™ 2804 /Hexion/

Vodná disperze styren-akrylátového kopolymernu - 2 % roztok.

Světlostálé alkáliím odolné pigmenty:

Černé: černá B 610 /Precolor/

Bílé: rutilitanová běloba /Deffner & Johann/

Žluté: železitá žlutá Y 710 /Precolor/

Oranžové: Bayferrox 960 /Lanxess Deutschland GmbH/

5 Hydrofobizace

Lokalizace / nález

Ošetření exponovaných míst.

Navržený technický a technologický postup

Aplikace vodoodpudivého prostředku pomocí stříčky a štětky.

Navržené materiály a technologie

REPESIL /Stachema/

Roztok siloxanů ve směsi rozpouštědel k dosažení vodoodpudivosti savých minerálních stavebních materiálů.

Po aplikaci na podklad reaguje s vlhkostí a vytváří pevný nelepivý polysiloxan, který má hydrofobní účinky.

8. Použitá literatura

Odborné práce

BcA. Daniel Bartoš. „Schodistiše s podestou před hl. oltářem KNPM Jevíčko, ve Svitavách dne 9. 6. 2020“.

9. Přílohy

Obrazová příloha

Odhadní rozpočet restaurátorských prací

Šest kamenných stupňů s podestami bočních oltářů kostela Nanebevzetí Panny Marie v Jevíčku

Objednatel

Římskokatolická farnost Jevíčko

Komenského nám. 165

569 43 Jevíčko

Svitavy 17. 9. 2020

ODHADNÍ ROZPOČET RESTAURÁTORSKÝCH PRACÍ

na akci:

**Šest kamenných stupňů s podestami bočních oltářů
kostela Nanebevzetí Panny Marie v Jevíčku**



Popis díla

Stupně s podestami jsou součástí bočních oltářů a jsou sestaveny ze tří pískovcových schodů. Nástupnice schodů jsou profilované. Plochy postupnic byly kamenicky opracovány (zdrsněny), nyní jsou v předních částech vlivem ošlapání spíše hladké. Plochy podest tvoří stejná dlažba jako v lodi kostela.

Koncepce restaurátorského zásahu

Záměrem je památku nejprve šetrně očistit od druhotných depozitů, nevhodných či dožilých vysrávek a konsolidovat její dochovaný povrch. Následně v minimální míře, to znamená bez překrytí originálního povrchu, doplnit (vytmelit) poškozené a degradované partie. Na závěr pak lokálně barevně zapojit tyto doplněné (tmelené) partie do celku a celé dílo finálně nakonzervovat.

Podklady pro vypracování:

1. BcA. Daniel Bartoš, *Restaurátorský průzkum a návrh restaurování: Šest stupňů s podestami bočních oltářů kostela Nanebevzetí Panny Marie v Jevíčku*, 29. 8. 2020.

Cena restaurátorských prací

Restaurátorský zásah, rozepsaný podle jednotlivých etap prací v položkovém rozpočtu

Celkem bez DPH	210 000,00 Kč
Snížená sazba DPH 15%	31 500,00 Kč
Zaokrouhlení	
Celkem s DPH	241 500,00 Kč

Cena se sníženou sazbou DPH platnou v daném roce.

Zpracoval:

BcA. DANIEL BARTOŠ
Svitavská 26, 568 02 Svitavy
IČ: 651 90 629
tel.: 604 268 195
e-mail: daniel.bartos@svi.cz

Odhadní rozpočet restaurátorských prací

Šest kamenných stupňů s podestami bočních oltářů kostela Nanebevzetí Panny Marie v Jevíčku

POLOŽKOVÝ ROZPOČET

č.	Položka	MJ	mn.	Cena / MJ bez DPH	Cena bez DPH	DPH	Cena s DPH
	Popis						
1	Očištění povrchu	ks	1,0	84 650,00	84 650,00	12 697,50	97 347,50
	Snímání druhotných nevhodných krycích nátěrů, maltových vrstev a tmelů.						
2	Konsolidace	ks	1,0	46 800,00	46 800,00	7 020,00	53 820,00
	Lokální strukturální zpevnění kamene prostředky na bázi esterů kyseliny křemičité.						
3	Tmelení	ks	1,0	55 250,00	55 250,00	8 287,50	63 537,50
	Vytmelení poškozených partií minerální maltou, barevností a strukturou odpovídající okolnímu materiálu.						
4	Barevná retuš	ks	1,0	11 200,00	11 200,00	1 680,00	12 880,00
	Lokální lazurní barevná retuš tmelených partií.						
5	Konzervace	ks	1,0	9 200,00	9 200,00	1 380,00	10 580,00
	Hydrofobizace: celého povrchu.						
6	Restaurátorská dokumentace	ks	1,0	2 900,00	2 900,00	435,00	3 335,00
	Dokumentace zásahu včetně fotodokumentace - tisk 2 pare						
	<i>součet</i>				210 000,00	31 500,00	241 500,00
	Celkem bez DPH						210 000,00 Kč
	Základní sazba DPH 21%						0,00 Kč
	Snížená sazba DPH 15%						31 500,00 Kč
	Zaokrouhlení						
	Celkem s DPH						241 500,00 Kč

Zpracoval:

BcA. DANIEL BARTOŠ
 Svitavská 26, 568 02 Svitavy
 IČ: 651 90 629
 tel: 604 268 195
 e-mail: daniel.bartos@svi.cz



MĚSTSKÝ ÚŘAD MORAVSKÁ TŘEBOVÁ

odbor výstavby a územního plánování

nám. T. G. Masaryka č. o. 29
571 01 Moravská Třebová

Váš dopis zn.:

Ze dne:

Naše značka: MUMT 31662/2020/OVUP6-411.1

Spisová značka: S MUMT 25010/2020

Vyřizuje: Blanka Žouželková

Tel.: 461 353 020

Fax: 461 353 074

E-mail: bzouzelkova@mtrebova.cz

Vypraveno dne: 26. 10. 2020

Datum vyhotovení: 26. 10. 2020

Adresát:

Římskokatolická farnost Jevíčko

Komenského náměstí 165

569 43 Jevíčko

Účastník řízení:

Římskokatolická farnost Jevíčko, IČ 46452273,
Komenského náměstí 165, 569 43 Jevíčko

Výroková část:

ROZHODNUTÍ

Městský úřad v Moravské Třebové, odbor výstavby a územního plánování jako příslušný orgán státní památkové péče podle ustanovení § 29 zákona č. 20/1987 Sb., o státní památkové péči, ve znění pozdějších předpisů, k žádosti o vydání závazného stanoviska vydává podle § 14 odst. 1, zákona č. 20/1987 Sb., o státní památkové péči, ve znění pozdějších předpisů a zákona č. 500/2004 Sb., o správním řízení, v platném znění toto:

závazné stanovisko.

V souladu s ustanovením § 14 odst. 3 zákona č. 20/1987 Sb., o státní památkové péči v platném znění (dále jen památkový zákon), je provedení navržených prací spočívajících v:

„restaurování 6 stupňů s podestami bočních oltářů záměru - uměleckořemeslného díla z kamene, v kostele Nanebevzetí Panny Marie, stojícího na pozemku parcelní číslo 2, v Jevíčku, nemovité kulturní památky zapsané v ÚSKP pod rejstříkovým číslem 38134/6-3065, v rozsahu podle záměru restaurování a průzkumu zpracovaného BcA. Danielem Bartošem, Ninou Jindřichovou dne 29. 8. 2020 zahrnujícího tyto práce:

- 1. čištění – mechanické snímání maltových vrstev a tmelů, snímání nátěrů pomocí čistící pasty, dočištění párou a teplou vodou.*
- 2. konsolidaci – pomocí esterů kyseliny křemičité, přilepení odlomených částí pomocí pryskyřice.*
- 3. tmelení – minerálním tmelem s přidáním cementu u namáhaných částí, tmelení spár tmelem pojeným hydraulickým vápnem.*
- 4. barevnou retuš tmelených partií.*

Úřední dny a hodiny:

Pondělí, středa
8:00 – 11:30, 12:30 – 17:00

Bankovní spojení:

Komerční banka Svitavy
1929-591/0100

IČO:

00277037

Telefonní ústředna:

461 353 111

5. hydrofobizaci exponovaných míst,

z hlediska zájmů státní památkové péče přípustné za dodržení následujících podmínek:

- 1) Minimálně deset dní před zahájením prací bude správnímu orgánu písemně oznámen a předložen termín zahájení prací a bude doloženo povolení k restaurování s příslušnou specializací této restaurátorské činnosti (uměleckořemeslná díla z kamene).
- 2) Průběh prací, nová zjištění, návrhy doplňků a změn, míru čištění, tmelení, závěrečné zhodnocení dokončeného díla bude účastník řízení za účasti zhotovitele konzultovat na pravidelných kontrolních dnech se správním orgánem (Městský úřad Moravská Třebová, odbor výstavby a územního plánování za účasti odborného pracovníka Národního památkového ústavu, územní odborné pracoviště v Pardubicích). Zápisy z kontrolních dní budou součástí závěrečné restaurátorské dokumentace.
- 3) Do 30 dnů od dokončení prací bude účastníkem řízení sdělen termín závěrečné kontrolní prohlídky za účasti zhotovitele, vlastníka, správního orgánu a odborné organizace, na které bude předložena restaurátorská zpráva s aktuální fotodokumentací 2 x v písemném a 2 x v elektronickém provedení; ve zprávě bude uveden popis díla, identifikace materiálů, časové zařazení, rozměry, stav dochování, míra druhotných oprav. Dílo bude fotograficky zdokumentováno. Budou uvedeny údaje, které byly o památce zjištěny během restaurování. Součástí zprávy bude doporučený režim údržby.

Odůvodnění:

Městský úřad Moravská Třebová, odbor výstavby a územního plánování, jako příslušný orgán státní památkové péče (dále orgán SPP), obdržel dne žádost o vydání závazného stanoviska ve výše uvedené věci.

Tímto dnem bylo podle § 44 zákona č. 500/2004 Sb. o správním řízení v platném znění, zahájeno správní řízení.

Podle § 14 odst. 6 zákona č. 20/1987 Sb., o státní památkové péči, ve znění pozdějších předpisů, obdržel orgán SPP v této věci písemné vyjádření Národního památkového ústavu, územní odborné pracoviště v Pardubicích č. j. NPÚ-361/69878/2020/Prk.

Odborný dohled zabezpečuje dle ustanovení § 32 odst. 2 písm. g) zákona o státní památkové péči Národní památkový ústav, územní odborné pracoviště v Pardubicích.

V této věci není příslušný rozhodovat stavební úřad podle zvláštního právního předpisu, proto orgán státní památkové péče vydává samostatné rozhodnutí ve správním řízení podle § 44a, zákona o státní památkové péči č. 20/1987 Sb.

Orgán SPP seznámil účastníka řízení s podklady pro vydání rozhodnutí a podle § 36 odst. 3, zákona č. 500/2004 Sb., o správním řízení, v platném znění, mu dal možnost vyjádřit se před vydáním rozhodnutí, účastník řízení se tohoto práva vzdal.

Příslušný orgán v průběhu správního řízení posuzoval žádost z hlediska jejího souladu s platnými právními předpisy. Při vyhotovení závazného stanoviska vycházel z těchto shromážděných důkazů:

- z písemného vyjádření Národního památkového ústavu ÚOP Pardubice – doporučuje provést navržené práce za stanovených podmínek, které vly ve výroku rozhodnutí zohledněny,

Úřední dny a hodiny:
Pondělí, středa
8:00 – 11:30, 12:30 – 17:00

Bankovní spojení:
Komerční banka Svitavy
1929-591/0100

IČO:
00277037

Telefonní ústředna:
461 353 111

- z předložené žádosti včetně předloženého záměru a výsledku provedených průzkumů – zjištění stavu, rozsahu dochování původní povrchové úpravy a souvisejících částí děl,
- z metodické publikace NPÚ svazek 27, Předprojektová příprava a projektová dokumentace v procesu péče o stavební památky.

S ohledem na současný stupeň poznání historického vývoje se jedná o pozdně barokní kostel Panny Marie v Jevíčku. Byl postaven na místě staršího kostela v l. 1762-66 podle plánů architekta Pavla Marty. Až do r. 1785 sloužil jako klášterní kostel augustiniánů. Boční oltáře Křtu sv. Augustina, sv. Mikuláše Toletinského, sv. Kříže a P. Marie Lurdské pocházejí patrně z 1. pol. 60. let 18. století. Jsou prací stolařské dílny u sv. Tomáše v Brně, kterou řídil bratr laik Bernard Stettner, autorem sochařské výzdoby by měl být Jakub Scherz, na výzdobě kostela pracoval v té době také pozlacovač Ondřej Bleyberger. Další dva oltáře sv. Rodiny a Nanebevzetí P. Marie umístěné pod kůrem vznikly na konci 18. století a byly sestaveny ze zrušené kaple sv. Trojice a bývalého farního kostela. Stupně jsou nedílnou součástí pozdně barokních a rokokových bočních oltářů s bohatou a kvalitní sochařskou a architektonickou výzdobou. Jsou dokladem uměleckořemeslné dovednosti kameníků z období baroka v této oblasti a představují významnou součást dobového vybavení interiéru kostela.

Po zjištění všech známých skutečností a zhodnocení všech shromážděných důkazů došel správní orgán k následujícímu závěru.

Práce citované ve výroku jsou přípustné, protože byly splněny všechny zákonné předpoklady pro restaurování uměleckořemeslného díla.

Podmínky uvedené ve výroku tohoto rozhodnutí stanovil orgán SPP podle § 14 odst. 3 zákona č. 20/1987 Sb., o státní památkové péči, ve znění pozdějších předpisů:

Podmínka 1 a část podmínky 3 byla stanovena podle § 9 odst. 5 vyhlášky č. 66/1988 Sb., v platném znění. Aby mohly být kontrolovány povolené práce, je nutné, aby byl orgán státní památkové péče informován o zahájení a ukončení jejich provádění a mohl tak být naplněn účel zákona o státní památkové péči, kterým je zachování a ochrana kulturní památky

Podmínka 2 jednotlivé fáze a zjištěné skutečnosti je nutné průběžně konzultovat s pracovníkem Národního památkového ústavu, jak z hlediska metodického přístupu, tak pro dokumentaci maximálního množství informací, aby nedošlo k nevratným ztrátám vypovídacích schopností této kulturní památky. Každý jednotlivý postup je třeba řešit individuálně – příprava musí být řešena v těsné spolupráci s památkářem, popř. s technologem (viz. Metodické publikace různých částí, součástí, interiérů kulturních památek.). Jedná se o základní princip památkové ochrany – zachování kulturní památky.

Část podmínky 3 byla stanovena na základě § 10 odst. 4 písm. a – h) vyhlášky č. 66/1988 Sb., v platném znění.

Vzhledem k výše uvedeným skutečnostem rozhodl správní orgán tak, jak je uvedeno ve výroku tohoto závazného stanoviska.

Poučení o odvolání:

Proti tomuto rozhodnutí je možné podat odvolání do 15 dnů od jeho doručení, ke Krajskému úřadu Pardubického kraje, podáním učiněným u Městského úřadu v Moravské Třebové, odboru výstavby a územního plánování. Odvolání má odkladný účinek.

Podle § 82 odst. 1 správního řádu se lze odvolat proti výrokové části rozhodnutí či jednotlivým výrokům. Odvolání proti odůvodnění rozhodnutí je nepřípustné.

Identifikace objektu (název, č.p., parc. č.):

Kostel Nanebevzetí Panny Marie – ulice Kostelní, st. parc. č. 2, k. ú. Jevíčko-město

Významná KP – pozdně barokní stavba postavená v letech 1762 – 1766 podle plánů Pavla Merty z Boskovic při klášteře augustiniánů v Jevíčku. Kostel NPM patří k dominantám města.

Rejstříkové číslo kulturní památky: **38134/6-3065**

Vlastník: **Římskokatolická farnost Jevíčko**

Přípravenost akce z hlediska zákona č. 20/1987 Sb., o státní památkové péči, ve znění pozdějších předpisů:²¹

Č.j. **S MUMT 35469/2020** ze dne **16. 2. 2021**

Přípravenost akce z hlediska zákona č. 283/2021 Sb., stavební zákon, ve znění pozdějších předpisů:¹⁹

Nepožaduje se. Před vlastní realizací bude požádáno o souhlas s provedením ohlášeného stavebního záměru na OVÚP MěÚ Jevíčko.

Zahájení obnovy v roce: **2025**. Předpokládané dokončení obnovy v roce: **2025**.

Stručná charakteristika obnovy: **Restaurování kamenného obložení soklu kostela Nanebevzetí Panny Marie v Jevíčku.**

Hlavní práce na obnově v r. 2025: **Restaurováno bude kamenné obložení pláště kostela. Nejprve bude provedeno jeho očištění, poté bude očištěný povrch ošetřen biosanačním nástřikem. Odstraněny budou veškeré nevhodné opravy a doplňky. Silně zdegradovaná kamenná vrstva bude lokálně zpevněna organokřemičitany. Tvarové doplnění bude provedeno podobným materiálem na základě provedených zkoušek. Tvarové doplňky budou lokálně barevně sjednoceny s kamenným obkladem. Na závěr bude celý povrch včetně římsy ošetřen hydrofobizací. Viz příloha: Restaurátorský průzkum ak. sochařky a restaurátorky Niny Jindřichové.**

Celkové náklady na obnovu v roce 2025 (tis. Kč) včetně DPH: **414**.

Z toho náklady v roce 2025 na práce, zabezpečující uchování souhrnné památkové hodnoty kulturní památky (dle odst. 8. části I. Zásad v tis. Kč) včetně DPH:²² **414**.

Z toho potřeba státní podpory

(dle odst. 7. části II. Zásad) v roce 2025 (v tis. Kč): **414**.

Doložte fotografii současného stavu památky a jejích částí, na nichž mají být v roce 2025 prováděny stavební práce.

²¹ Uved'te datum a č.j. vydání závazného stanoviska obecního úřadu obce s rozšířenou působností, popř. magistrátního úřadu nebo krajského úřadu k obnově kulturní památky, datum a č.j. vydání aktu územně příslušného stavebního úřadu (stavební povolení, sdělení k ohlášení stavebních prací, popř. nařízení o udržovacích nebo zabezpečovacích pracích).

²² Akce obnovy většího rozsahu (s celkovými ročními náklady 1 mil. Kč a více) je potřeba doložit propočtem nákladů projektanta anebo stavební firmy (včetně DPH), jinak nebude akce započtena.

FOTODOKUMENTACE KAMENNÉHO OBLOŽENÍ KOSTELA NPM V JEVÍČKU



Dobová fotografie - původní prašná cesta je o cca 40 cm níže než současná vozovka. Na rohu kostela je viditelná postava, která je nižší než kamenný obklad

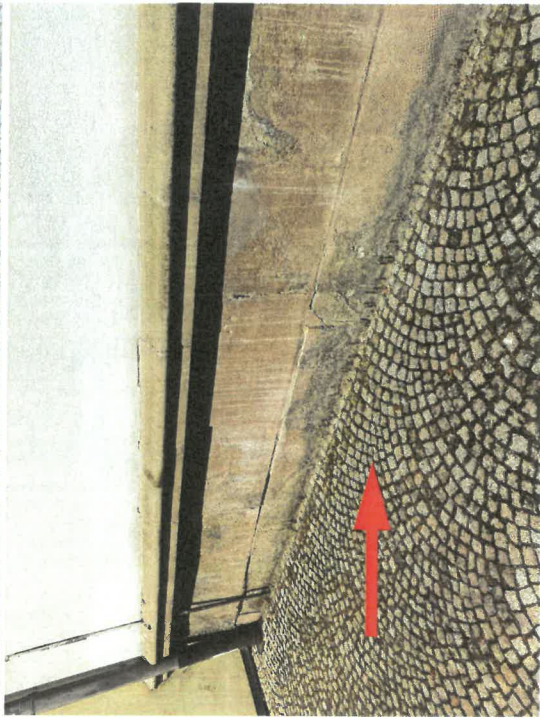

Pohled na levou stranu kamenné podezdívky s hmotnou průběžnou římsou z umělého kamene. V rohu sousedí s Muzeem je 1. svod zapuštěný do chodníku. Tmavé mapy podél chodníku svědčí o zamokření v době dešťových srážek. Voda stékající z korunní římsy vymývá štěrk ze spár dlažebních kostek.

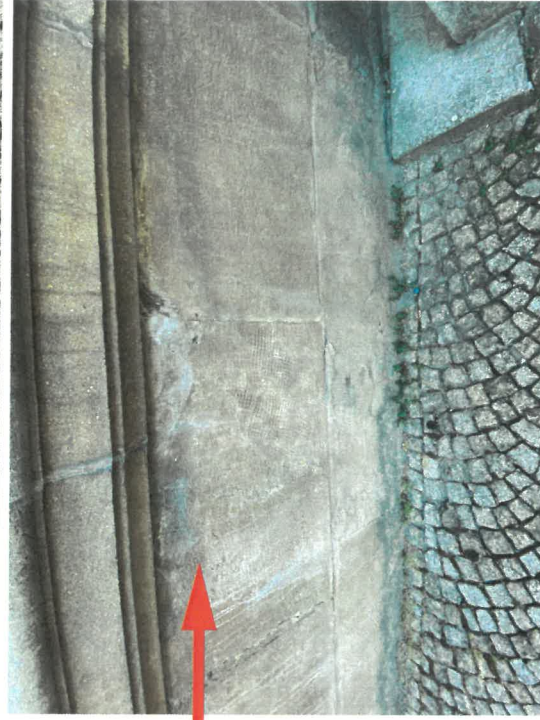

Pohled na levou stranu kamenné podezdívky s hmotnou průběžnou římsou z umělého kamene. Nahoře vysunutá kamenné desky. Růst vegetace podél chodníku svědčí o zamokření v době dešťových srážek. Vykvěty soli na povrchu kamene.

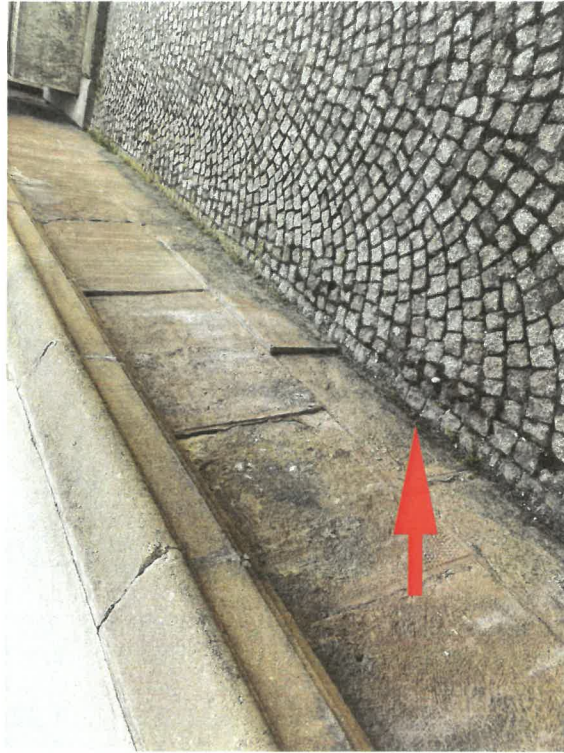

Trhliny ve spárování - různé vysunutí kamenné desky způsobilo dlouhodobé zatékání. Chybějící spárování na průběžné římsě. Někde v těchto místech se má nacházet okno do krypty.



Chybějící spárovánína římsě, trhlna ve spáře způsobená zatékající vodou

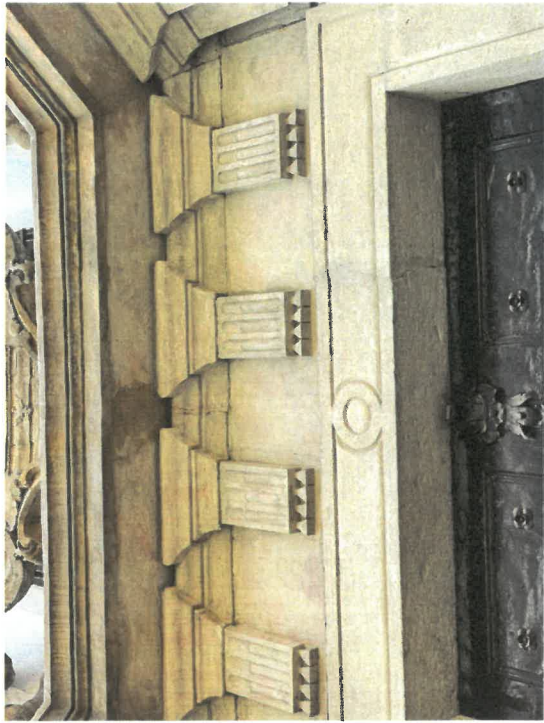

Nahore horní překlad portálu s viditelnou trhlinou, která svědčí o sedání základů. Trhlina byla nedávno opravená, nicméně je vidět, že dochází k pohybu základů. Dole celkový pohled na jižní část hlavní lodi. Zdá se, že část vpravo od portálu je celkem suchá. Větší spád chodníku zajišťuje rychlé odtékání srážkové vody.



Nahore čelní pohled na jižní část vpravo od portálu. Viditelné různé barevné mapy tvarových doplňků, které mají světlé ohraničení, některé doplňky jsou odtržené od kamene.



Nahoře trhliny ve spárování. Dole celkový pohled na viditelné tvarové doplňky velkých celků.



Nahoře vysunutá kamenné desky. Dole chybějící spárování průběžné římsy.



Nahofe vypadané spárování s tmavými tvarovými doplňky. Dole detail chybějícího spárování a odtržení tvarového doplňku od kamene.



Trhliny způsobené zatékáním vody.



Nahore viditelné tvarové doplnky s trhlinami. Dole jsou vidět vysunutě konkávní kamenné desky.



Dole 2. dešťový svod s čistící šachtou.



Detail zajištění svodu do silnostěnné trubky, svod je zapuštěn cca 1 cm . Při dešťových srážkách musí voda přetékat přes okraj trubky.



Nahore celkový pohled na část sakristie. Dole viditelné poškození spodního kamene.



Nahoře viditelně oddělené tvarové doplňky do kterých zatéká voda. Dole obloukovité zakončení sakristie. Dožilé tvarové doplňky, vypadané části a praskliny ve spárování.



Pohled na umístění 1. svodu pod korunní římsou. Dole viditelná prasklina v římse. Tato porucha svědčí o pronikání vody do zdíva, pravděpodobně nestačí svod odvádět velké množství srážek.



Pohled na 2. svod - odlupující se barva svědčí o vlhkosti omítky.

18

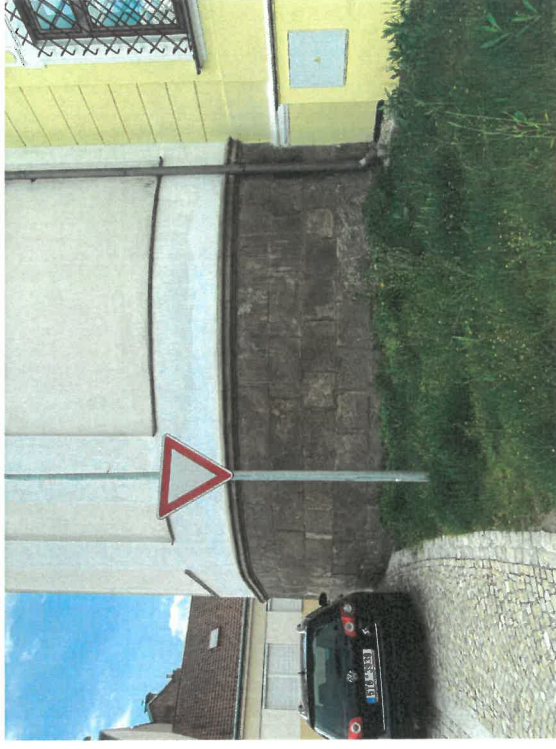
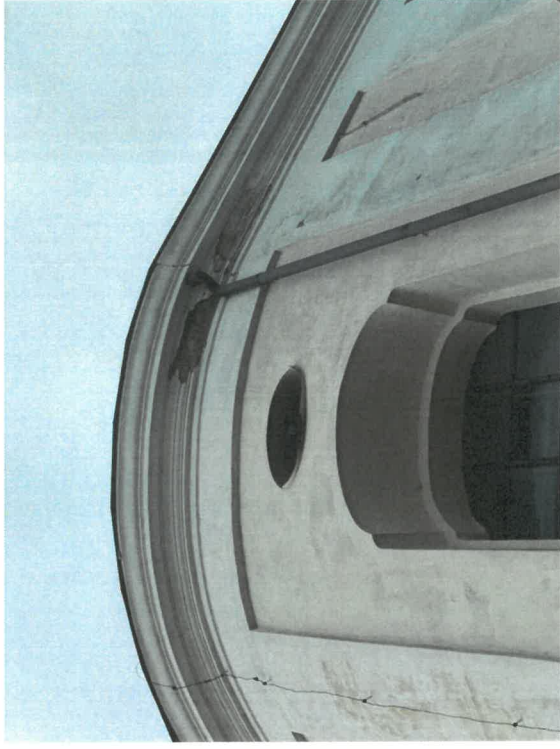

Nahore detail 3. svodu s viditelnou poruchou odvodu srážek. Zde již trhlina v korunní římsce a do hloubky opadaná profílce římsy kolem svodu. Dole zaústění do systému dešťové kanalizace a pohled na zadní část podezdívky.

19



Restaurátorský průzkum
kamenného obložení soklu
kostela Nanebevzetí Panny Marie v Jevíčku

2020

Nina Jindřichová, akad. soch. a restaurátorka
Trnová 25, 252 10 Mníšek pod Brdy

Povolení restaurování Č.j.MK 12826/2013 OPP

IDENTIFIKAČNÍ ÚDAJE

Název památky:	kostel Nanebevzetí Panny Marie
Předmět restaurování:	kamenné obložení soklu
Materiál / technika :	kámen pískovec
Rozměry:	cca 60 m ²
Datace:	r. 1779
Předchozí známé restaurátorské zásahy:	1906, 1988, 2018 - restaurování svatostánku 2019 - restaurování spodní části oltáře, štukových andělů a váz 2020 - restaurování 6 bočních oltářů
Číslo ÚSKP:	38134/6-3065
Umístění :	ul. Kostelní, Jevíčko
Kraj:	Pardubický
Okres:	Svitavy
Majitel památky:	Římskokatolická farnost Jevíčko
Investor:	Římskokatolická farnost Jevíčko

Úvod

Historické souvislosti

20. června 1762 byl vybudován nový kostel Nanebevzetí Panny Marie na místě původního gotického kostela, který mnohokrát vyhořel. Kostel byl přestavován a opravován, až nakonec byl po požáru zcela zbořen.¹

Plán k tomuto chrámu, jenž je mnohem větší než dřívější, dodal stavitel Pavel Mertha z Boskovic. Týž postavil i kostel ve Sloupu a zámek v Rájci.

Nový kostel je 39 metrů dlouhý, 23 metrů vysoký, 18 metrů široký.

Orientovaná sálová stavba kostela s obdélným kněžištěm s půlkruhovým závěrem. Původně klášterní kostel se stal v roce 1785 kostelem farním. K severní straně kostela přiléhá pohřební kaple vystavěná v roce 1778 Karlem Vincencem z Neuburku.

Vnitřní dispozice se promítá i na plášti kostela. Půlkruhově zakončené kněžiště plynule přechází do kostelní stavby, včleněné do areálu kláštera. Kostel propojuje komplex konventu a prelatury a tak nemá západní ani část severního průčelí. Na západě sousedí s jižním křídlem rajskeho dvora a nad jeho střechou vystupuje pouze trojúhelníkový štít nad profilovanou korunní římsou. Pod štítem, je západní stěna jednoduše členěna vpadlými obdélnými zrcadly po stranách vpadlého obdélného zrcadla zakončeného polokruhově. Plocha zrcadel je vyplněna omítkou okrové barvy, která kontrastuje s bílou fasádou. Uprostřed štítu je další vpadlé okrové zrcadlo kulovitého tvaru s profilovanou římsou. Boční průčelí (jižní) o čtyřech okenních osách, je orientováno do ulice a v jeho přízemí se nachází portál hlavního vstupu.

¹ 20 června 1762 posvětil opat Matouš Pertscher v přítomnosti Karla, hraběte Salm-Neuburga na Inu, majitele Opatovic a Jevíčka a Olomouckého kanovníka Václava, barona z Freyenfelsu, četného duchovenstva z okolí a nepřehledného množství lidu, základní kámen nynějšího kostela, který se nachází ve zdi za hlavním oltářem. Stavba nového chrámu pokračovala rychle, takže už 25. září 1765 stavěna byla na věž bání a 10. srpna 1766 jej opat Pertscher posvětil. Plán k tomuto chrámu, jenž je mnohem větší než dřívější, dodal stavitel Pavel Mertha z Boskovic. Týž postavil i kostel ve Sloupu a zámek v Rájci. Náklad na tuto stavbu převyšoval 14000 zlatých.

Fasáda kostela je horizontálně členěna profilovanou korunní římsou a vertikálně vpadlými okrovými poli, oddělenými lizénami (někde zdvojenými) bílé barvy. Presbytář má tři okenní osy. Všechny okenní otvory jsou segmentově zaklenuté, ve spodním pásu nižší, v horním vyšší. Nad horními okny jsou ještě oválná okénka.

V roce 1972 za faráře Jiřího Poštůlky byla obnovena venkovní fasáda kostela. V 90 letech XX. století za otce Karla Macků a otce Pavla Hofírka byla obnovena fasáda kostela a vyměněna střecha kostela.

Popis památky a rozsah poškození, současný stav

Předmětem restaurátorského záměru je kamenné obložení pláště kostela.

Soklová část je oddělena od fasády masivní profilovanou římsou. Původní kamenná římsa byla nahrazena římsou z umělého kamene. Toto bylo provedeno pravděpodobně v roce 1972 za faráře Poštůlky. Bohužel o tomto zásahu není žádná dokumentace.

Celé jižní průčelí s bohatě sochařsky zdobeným portálem sousedí s ulicí Kostelní, vozovka je asfaltová, chodníky, podél kostela a domů, jsou dlážděné.

Na dobové fotografii, pravděpodobně ze začátku 20. století, je vidět prašná cesta a kamenné obložení kostela. Na první pohled je patrné, že výška cesty byla původně níže oproti současnému stavu. Odhaduji navýšení vozovky o cca 40 cm, tato část zdiva se nyní nachází pod povrchem komunikace.

Poruchy na fasádě i kamenném obložení jsou vždy spojené s vlhkostí, ať už vztlínající z podzákladí, nebo zatékáním a špatným odvodem dešťové vody.

Není přesně známo, kdy byla kamenná římsa nahrazena římsou z umělého kamene, zda v 70. nebo 90. letech 20. století, ale důvod pro tak náročnou akci musel být v dožilém kamenném materiálu římsy, která byla vystavena dlouhodobému zatékání. Římsa je při srážkových deštích velmi namáhána stékající srážkovou vodou po fasádě, která působí destruktivně především v zimním období mrazovými cykly. Voda opakovaně zamrzá a taje. Při tomto procesu dochází ke vzniku prasklin a trhlin, které se postupně zvětšují a způsobují hloubkové narušení kamene.

Je zřejmé, že tento proces destrukce probíhal v horizontu 200 let. Při pohledu na kamenné obložení je patrné, že některé kamenné desky jsou různě vysunuté. Tyto pohyby desek byly také způsobené dlouhodobým zatékáním a působením mrazových cyklů.

Kamenné desky mají cca 20 cm tloušťku a jsou přisazené k cihlovému zdivu. Z vnitřní strany kostela jsou stěny také obloženy kamenem, opukou.

Vyhodnocení restaurátorského průzkumu

Římsa z umělého kamene je v uspokojivém stavu, některé kusy se hýbou a nedrží v omítce. Spárování je dožilé, většinou vypadané. Vodní srážky tak mohou lehce pronikat do zdiva.

Kamenné obložení bylo v minulosti již opravováno, a je pravděpodobné, že původně bylo překryto nátěrem v barvě fasády. Dnes je kamenný obklad opracován pemrlicí. Kamenné desky jsou z 60% doplňovány umělým kamenem, který je již dožilý, poškozen prasklinami, místy oddělený od kamene. Spáry mezi kameny jsou

vypadané. Do těchto poruch pronikají vodní srážky a vzlínající vlhkost z komunikace. Některé kamenné desky jsou hloubkově narušené a rozpadají se.

Návrh restaurátorského zásahu

1. Doplňující restaurátorský průzkum

Před zahájením vlastního restaurátorského zásahu bude proveden podrobný doplňující restaurátorský průzkum a zmapovány všechny poruchy a poškození. Tento doplňující průzkum bude zdokumentován.

2. Etapa čištění povrchu

Nejprve bude provedeno očištění tlakovou vodou s regulovaným tlakem. V případě potřeby může být použit čisticí gel.

3. biosanační ošetření

Očištěný povrch bude ošetřen biosanačním nástřikem, který bude sloužit jako prevence před nálety nižších rostlin.

3. postupné mechanické sejmутí nevhodných, dožilých tmelů a spár odsekáním

Budou odstraněny veškeré nevhodné opravy a doplňky. Výplně spár které již neplní svou funkci budou vyjmuty. Bude provedena revize uložení římsy z umělého kamene ve zdivu.

4. lokální konsolidace narušených partií

Silně zdegradovaná kamenná vrstva bude lokálně zpevněna organokřemičitany.

5. doplnění chybějících částí a tvarová rekonstrukce

Tvarové doplnění bude provedeno podobným materiálem na základě provedených zkoušek. Tam, kde budou v kamenném bloku větší ztráty původního materiálu budou nahrazeny kamennými doplňky. Kamenné doplňky by měly odpovídat zrnitostí a barvou původnímu materiálu.

6. lokální barevné sjednocení

Tvarové doplňky budou lokálně barevně sjednoceny s kamenným obkladem a zpevněny organokřemičitany.

7. závěrečná konzervace

Na závěr bude celý povrch včetně římsy ošetřen hydorofobizací.

8. vypracování restaurátorské zprávy s fotodokumentací

Veškeré úkony během restaurátorských prací budou zdokumentovány a následně bude vypracována restaurátorská zpráva.

Navržená technologie a materiály

čištění – regulovaný proud vody

Fassadenreiniger- Paste, Remmers

biosanace - BFA, Remmers

konsolidace - KSE 100, 300 (Remmers),

tvárová retuš – vápno, křemičité písky různých frakcí, cement

železité pigmenty Bayferrox

pomocné materiály - nerezová armatura

Použitá literatura

<https://www.farnostjevicko.cz/3-historie/8-jevicko/>

V Trnové, dne 25. 10. 2020

Nina Jindřichová, ak. soch.

Odhadní cena – Restaurování kamenného obložení soklu kostela Nanebevzetí
Panny marie v Jevíčku

Č. pol.	Zkrácený popis položky	Množství	Celková cena (Kč) bez DPH	15% DPH (Kč)	Celkem (Kč)
1	Očištění a omytí, biosanace	1,00	50 000,00	7 500,00	57 500,00
2	Mechanické odstranění dožilých doplňků, vyčištění spár	1,00	65 000,00	9 750,00	74 750,00
3	Lokální konsolidace	1,00	25 000,00	3 750,00	28 750,00
4	Tvarová retuš, kamenné doplňky větších tvarových defektů	1,00	125 000,00	18 750,00	143 750,00
5	Obnova spárování	1,00	35 000,00	5 250,00	40 250,00
6	Lokální barevné sjednocení	1,00	35 000,00	5 250,00	40 250,00
7	Hydrofobizace	1,00	25 000,00	3 750,00	28 750,00
Σ	Celkem		360 000,00	54 000,00	414 000,00

MĚSTSKÝ ÚŘAD MORAVSKÁ TŘEBOVÁ

odbor výstavby a územního plánování

nám. T. G. Masaryka č. o. 29
571 01 Moravská Třebová

Váš dopis zn.:

Ze dne:

Naše značka: MUMT 04858/2021/OVUP6-411.1

Spisová značka: S MUMT 35469/2020

Vyřizuje: Blanka Žouželková

Tel.: 461 353 020

Fax: 461 353 074

E-mail: bzouzelkova@mtrebova.cz

Vypraveno dne: 16. 2. 2021

Datum vyhotovení: 16. 2. 2021

Adresát:

Římskokatolická farnost Jevíčko
Komenského náměstí 165
569 43 Jevíčko

Účastník řízení:

Římskokatolická farnost Jevíčko, IČ 46452273,
Komenského náměstí 165, 569 43 Jevíčko

Výroková část:

ROZHODNUTÍ

Městský úřad v Moravské Třebové, odbor výstavby a územního plánování jako příslušný orgán státní památkové péče podle ustanovení § 29 zákona č. 20/1987 Sb., o státní památkové péči, ve znění pozdějších předpisů, k žádosti o vydání závazného stanoviska vydává podle § 14 odst. 1, zákona č. 20/1987 Sb., o státní památkové péči, ve znění pozdějších předpisů a zákona č. 500/2004 Sb., o správním řízení, v platném znění toto:

závazné stanovisko.

V souladu s ustanovením § 14 odst. 3 zákona č. 20/1987 Sb., o státní památkové péči v platném znění (dále jen památkový zákon), je provedení navržených prací spočívajících v:

„restaurování kamenného obložení soklu fasády - uměleckořemeslného díla z kamene, v kostele Nanebevzetí Panny Marie, stojícího na pozemku parcelní číslo 2, v Jevíčku, nemovité kulturní památky zapsané v ÚSKP pod rejstříkovým číslem 38134/6-3065, v rozsahu podle záměru restaurování a průzkumu zpracovaného, Ninou Jindřichovou ze dne 25. 10. 2020 zahrnujícího tyto práce:

- 1. doplňující restaurátorský průzkum zahrnující detailní zmapování poruch a poškození,*
- 2. čištění povrchu,*
- 3. biosanační ošetření,*
- 4. lokální konsolidaci narušených partií,*
- 5. doplnění chybějících částí a tvarová rekonstrukce,*
- 6. lokální barevné sjednocení,*
- 7. závěrečnou konzervaci,*
- 8. vypracování restaurátorské zprávy s fotodokumentací,*

Úřední dny a hodiny:
Ponděli, středa
8:00 – 11:30, 12:30 – 17:00

Bankovní spojení:
Komerční banka Svitavy
1929-591/0100

IČO:
00277037

Telefonní ústředna:
461 353 111

- z metodické publikace NPÚ svazek 27, Předprojektová příprava a projektová dokumentace v procesu péče o stavební památky.

S ohledem na současný stupeň poznání historického vývoje se jedná o pozdně barokní kostel Panny Marie v Jevíčku. Byl postaven na místě staršího kostela v l. 1762-66 podle plánů architekta Pavla Marty. Až do r. 1785 sloužil jako klášterní kostel augustiniánů. Sokl je zhotoven z pískovce, římsa z umělého kamene. Zpracování soklu je dokladem uměleckořemeslné dovednosti kameníků z období baroka v této oblasti a představují významnou součást dobového zpracování fasád sakrálních staveb.

Po zjištění všech známých skutečností a zhodnocení všech shromážděných důkazů došel správní orgán k následujícímu závěru.

Práce citované ve výroku jsou přípustné, protože byly splněny všechny zákonné předpoklady pro restaurování uměleckořemeslného díla.

Podmínky uvedené ve výroku tohoto rozhodnutí stanovil orgán SPP podle § 14 odst. 3 zákona č. 20/1987 Sb., o státní památkové péči, ve znění pozdějších předpisů:

Podmínka 1 a část podmínky 3 byla stanovena podle § 9 odst. 5 vyhlášky č. 66/1988 Sb., v platném znění. Aby mohly být kontrolovány povolené práce, je nutné, aby byl orgán státní památkové péče informován o zahájení a ukončení jejich provádění a mohl tak být naplněn účel zákona o státní památkové péči, kterým je zachování a ochrana kulturní památky

Podmínka 2 jednotlivé fáze a zjištěné skutečnosti je nutné průběžně konzultovat s pracovníkem Národního památkového ústavu, jak z hlediska metodického přístupu, tak pro dokumentaci maximálního množství informací, aby nedošlo k nevratným ztrátám vypovídacích schopností této kulturní památky. Každý jednotlivý postup je třeba řešit individuálně – příprava musí být řešena v těsné spolupráci s památkářem, popř. s technologem (viz. Metodické publikace). Jedná se o základní princip památkové ochrany – zachování kulturní památky.

Část podmínky 3 byla stanovena na základě § 10 odst. 4 písm. a – h) vyhlášky č. 66/1988 Sb., v platném znění.

Vzhledem k výše uvedeným skutečnostem rozhodl správní orgán tak, jak je uvedeno ve výroku tohoto závazného stanoviska.

Poučení o odvolání:

Proti tomuto rozhodnutí je možné podat odvolání do 15 dnů od jeho doručení, ke Krajskému úřadu Pardubického kraje, podáním učiněným u Městského úřadu v Moravské Třebové, odboru výstavby a územního plánování. Odvolání má odkladný účinek.

Podle § 82 odst. 1 správního řádu se lze odvolat proti výrokové části rozhodnutí či jednotlivým výrokům. Odvolání proti odůvodnění rozhodnutí je nepřípustné.

Podle § 82 odst. 2 správního řádu musí být z odvolání patrné, kdo je činí a které věci se týká. Odvolání se podává s potřebným počtem stejnopisů tak, aby jeden stejnopis zůstal správnímu orgánu a aby každý účastník řízení dostal jeden stejnopis.

„OTISK ÚŘEDNÍHO RAZÍTKA“

Bc. Blanka Žouželková - oprávněná úřední osoba

(dle §15, odst. 2, zák. č. 500/2004 Sb. v platném znění)

odbor výstavby a územního plánování

Městského úřadu Moravská Třebová

Úřední dny a hodiny:
Pondělí, středa
8:00 – 11:30, 12:30 – 17:00

Bankovní spojení:
Komerční banka Svitavy
1929-591/0100

IČO:
00277037

Telefonní ústředna:
461 353 111

Identifikace objektu (název, č.p., parc. č.):

Kostel Nanebevzetí Panny Marie – ulice Kostelní, st. parc. č. 2, k. ú. Jevíčko-město
Významná KP – pozdně barokní stavba postavená v letech 1762 – 1766 podle plánů Pavla Merty z Boskovic při klášteře augustiniánů v Jevíčku. Kostel NPM patří k dominantám města.

Rejstříkové číslo kulturní památky: **38134/6-3065**

Vlastník: **Římskokatolická farnost Jevíčko**

Přípravenost akce z hlediska zákona č. 20/1987 Sb., o státní památkové péči, ve znění pozdějších předpisů:²³

Č.j. **S MUMT 09192/2023** ze dne **13. 4. 2023**

Přípravenost akce z hlediska zákona č. 283/2021 Sb., stavební zákon, ve znění pozdějších předpisů: ²¹

Nepožaduje se. Před vlastní realizací bude požádáno o souhlas s provedením ohlášeného stavebního záměru na OVÚP MěÚ Jevíčko.

Zahájení obnovy v roce: **2024**. Předpokládané dokončení obnovy v roce: **2025**.

Stručná charakteristika obnovy: **Revitalizace fasády a střechy na věži kostela Nanebevzetí Panny Marie v Jevíčku.**

Hlavní práce na obnově v r. 2025: **V 2. etapě bude vyměněna polovina měděné krytiny na římse věže a jako podkladní plech se použije nerez. Provede se revitalizace omítek na polovině věže a zadní části kostela. Dále bude na kostele vyměněno cca 120 m² střešní krytiny beternit za černou hliníkovou falcovanou šablonu o rozměru 44x44 cm, výrobce Prefa, kladenou na koso. Za nové budou také nahrazeny související klempířské prvky. Viz příloha: Položkový rozpočet od TOFRA – STAVBY s.r.o.**

Celkové náklady na obnovu v roce 2025 (tis. Kč) včetně DPH: **777**.

Z toho **náklady v roce 2025 na práce, zabezpečující uchování souhrnné památkové hodnoty kulturní památky** (dle odst. 8. části I. Zásad v tis. Kč) včetně DPH:²⁴ **777**.

Z toho potřeba státní podpory

(dle odst. 7. části II. Zásad) v roce 2025 (v tis. Kč): **389**.

Doložte fotografii současného stavu památky a jejích částí, na nichž mají být v roce 2025 prováděny stavební práce.

²³ Uveďte **datum** a č.j. vydání závazného stanoviska obecního úřadu obce s rozšířenou působností, popř. magistrátního úřadu nebo krajského úřadu k obnově kulturní památky, datum a č.j. vydání aktu územně příslušného stavebního úřadu (stavební povolení, sdělení k ohlášení stavebních prací, popř. nařízení o udržovacích nebo zabezpečovacích pracích).

²⁴ Akce obnovy většího rozsahu (s celkovými ročními náklady 1 mil. Kč a více) je potřeba **doložit propočtem nákladů projektanta anebo stavební firmy (včetně DPH), jinak nebude akce započtena.**

Kostel Nanebevzetí Panny Marie, ul. Kostelní
(poškozená fasáda a střešní krytina)

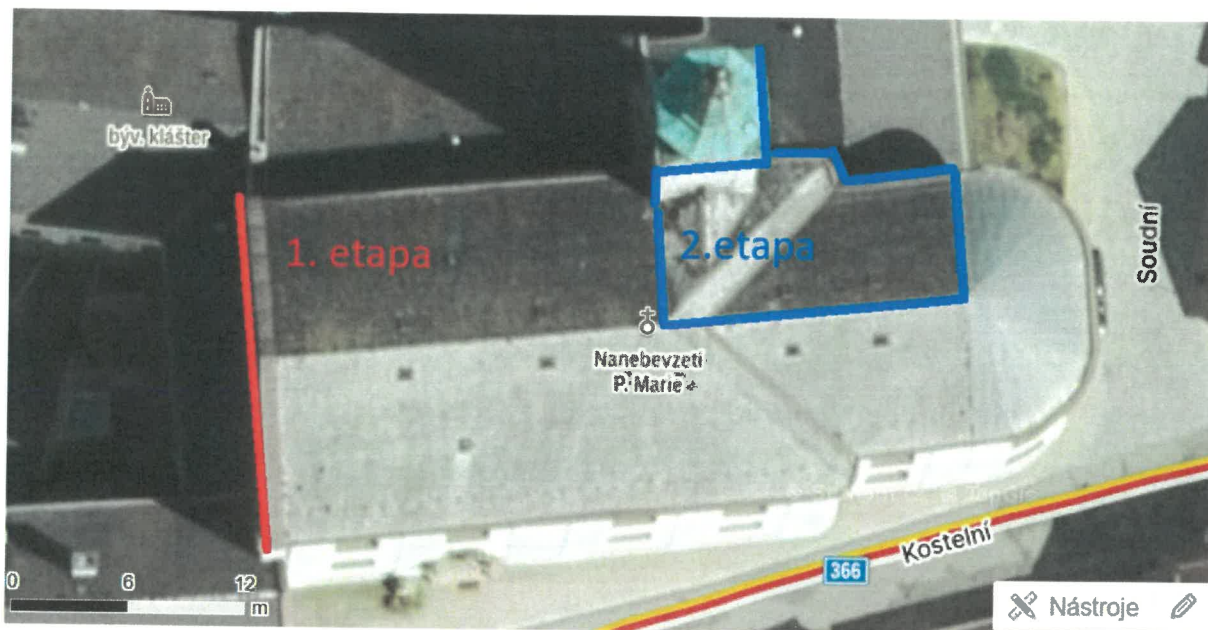

v rámci II. etapy bude opravena fasáda a střešní krytina na věži kostela



Položkový rozpočet

**Zakázka: Kostel Nanebevzetí Panny Marie - revitalizace fasády věže a části střechy II.Et.
Jevíčko**

Zhotovitel: **TOFRA - STAVBY s.r.o.**
Biskupická 367
56943 Jevíčko

IČO: 07695454
DIČ: CZ07695454

Objednatel: **Římskokatolická farnost Jevíčko**
Komenského nám. 165
56943 Jevíčko

IČO: 46452273
DIČ:

Vypracoval:

Rozpis ceny

HSV	340 282
PSV	301 884
MON	0
Vedlejší náklady	0
Ostatní náklady	0

Základ pro sníženou DPH:	15 %	0,00 CZK
Snížená DPH	15 %	0,00 CZK
Základ pro základní DPH:	21 %	642 165,50 CZK
Základní DPH	21 %	134 855,00 CZK

Zaokrouhlení: 0,50 CZK

Cena celkem: 777 021,00 CZK

Za zhotovitele

Za objednatele

Jevíčko

28.10.2023

Místo

Datum

Popis:

Rozpočet obsahuje :

- opravu fasády včt. lešení - kostelní věž
- výměna části krytiny střechy cca 120 m²

Rekapitulace dílů

Číslo	Název	Typ dílu	Celkem	Hmotnost
62	Upravy povrchů vnější	HSV	126 835	1,18800
94	Lešení a stavební výtahy	HSV	143 210	12,95700
99	Staveništní přesun hmot	HSV	70 237	0,00000
764	Konstrukce klempířské	PSV	291 302	0,48438
765	Krytiny tvrdé	PSV	10 582	0,00000
Celkem:			642 166	14,62938

Poř. Číslo	Název	MJ	Množství	Cena/MJ	Cena
Díl: 62	Upravy povrchů vnější				126 835
1	622421725R00 Oprava vněj.om.vápenné štuk. stěn,sl.II,do 50%,SMS	m2	60	641	38 460
2	784181201R00 Penetrace podkladu nátěrem Keim-Spezial-Fixativ, 1x	m2	300	53	15 750
3	622412525R00 Nátěr stěn vněj.,slož.3-4,KEIM,vápenný,oprav.omít.	m2	250	291	72 625
Díl: 94	Lešení a stavební výtahy				143 210
4	942941023R00 Montáž lešení těž.,řad.s pod.š.2,5, H 30 m,300 kg	m2	350	162	56 700
5	942941191RT2 Příplatek za každý měsíc použití lešení k pol.1021, lešení vlastní - předpoklad 2 měsíce	m2	350	122	42 525
6	942941822R00 Demontáž lešení těž.řad.s pod.š.2,5, H 20 m,300 kg	m2	350	105	36 575
7	944944081R00 Demontáž ochranné sítě z umělých vláken	m2	300	9	2 760
8	944944011R00 Montáž ochranné sítě z umělých vláken	m2	300	16	4 650
Díl: 99	Staveništní přesun hmot				70 237
9	998009101R00 Přesun hmot lešení samostatně budovaného	t	11	3 065	33 715
10	998009194R00 Příplatek za zvětšený přesun lešení do 1000 m	t	11	2 695	29 645
11	998009199R00 Příplatek za zvětšený přesun lešení za další 1 km	t	11	220	2 415
12	999281111R00 Přesun hmot pro opravy a údržbu do výšky 25 m	t	4	1 275	4 463
Díl: 764	Konstrukce klempířské				291 302
13	764771101R00 Falcované tašky PREFA, tl. 0,7 mm	m2	120	1 650	198 000
14	764775307R00 PREFA ochranná mřížka proti ptákům, šířka 125 mm	m	25	149	3 725
15	764773306R00 PREFA podkladní pás pro falcované šablony, tl.1 mm	m2	120	390	46 800
16	5535303021R Žlab podokapní PREFA půlkulatý rš 333 mm, cihlová, červená, zelená	m	35	259	9 069
17	764778107R00 PREFA, kotlík žlabový kulatý, žlab 333 mm, D 120mm	kus	3	667	2 001
18	764773313R00 PREFA PP sněhový hák pro falcované šablony	kus	150	98	14 655
19	5535303171R Hák žlabový PREFA 333 prodloužený/28	kus	35	198	6 913
20	764773306R00 PREFA podkladní pás pro falcované šablony, tl.1 mm	m	26	390	10 140
Díl: 765	Krytiny tvrdé				10 582
21	765321812R00 Demontáž vláknocem.čtverců na bednění, do sutí	m2	120	51	6 084
22	998765103R00 Přesun hmot pro krytiny tvrdé, výšky do 24 m	t	4	1 285	4 498

MĚSTSKÝ ÚŘAD MORAVSKÁ TŘEBOVÁ

odbor výstavby a územního plánování

nám. T. G. Masaryka č. o. 29

571 01 Moravská Třebová

Váš dopis zn.:

Ze dne:

Naše značka: MUMT 14327/2023/OVUP6-411.1

Spisová značka: S MUMT 09192/2023

Vyřizuje: Blanka Žouželková

Tel.: 461 353 020

Fax: 461 353 074

E-mail: bzouzelkova@mtrebova.cz

Adresát:

Římskokatolická farnost Jevíčko

Komenského náměstí 165

569 43 Jevíčko

Datum vyhotovení: 13. 4. 2023

Městský úřad v Moravské Třebové, odbor výstavby a územního plánování jako věcně a místně příslušný orgán státní památkové péče podle ustanovení § 29 zákona č. 20/1987 Sb., o státní památkové péči, ve znění pozdějších předpisů, k žádosti o vydání závazného stanoviska, vydává podle § 14 odst. 1, zákona č. 20/1987 Sb., o státní památkové péči, ve znění pozdějších předpisů a zákona č. 500/2004 Sb., o správním řízení, v platném znění toto

závazné stanovisko.

V souladu s ustanovením § 14 odst. 3 zákona č. 20/1987 Sb., o státní památkové péči v platném znění (dále jen památkový zákon), je provedení navržených prací:

- výměna podkladního plechu na korunní římsě věže pod střešní krytinou, za celonerezový plech totožných rozměrů jako stávající, se zachováním dřevěného bednění,
- výměna části měděné falcované střešní krytiny věže od korunní římsy po první vodorovný falc, za nový měděný falcovaný plech,
- lokální vyspravení odpadlých částí štukových omítek novým vápenocementovým štukem hladkým, stejné struktury jako stávající, nátěr fasádní silikátovou barvou ve stávajících odstínech,
- výměna vláknocementové střešní krytiny z 90. let 20. století, za plechovou čtvercovou šablonu např. Prefa o rozměru 44 x 44 cm, kladenou na koso, barvy antracitové mat, na stávající bednění, osazení nových tyčových zachytávačů sněhu, nad stávajícím nástřešním žlabem (v místě stávajících lopatek), nátěr stávajícího oplechování v barvě střešní krytiny, oprava hromosvodu (zejména uvolněné části vodičů, revize),

Úřední dny a hodiny:
Pondělí, středa
8:00 – 11:30, 12:30 – 17:00

Bankovní spojení:
Komerční banka Svitavy
1929-591/0100

IČO:
00277037

Telefonní ústředna:
461 353 111

v objektu kostela Nanebevzetí Panny Marie, stojícího na pozemku parcelní číslo 3, v Jevíčku, nemovité kulturní památky zapsané v ÚSKP pod rejstříkovým číslem 38134/6-3065, **přípustné za dodržení následujících podmínek:**

- 1) Minimálně sedm dní před zahájením prací v daném roce a etapě, bude správnímu orgánu písemně oznámen a předložen termín zahájení prací a zahajovacího kontrolního dne. Na kontrolním dni za účasti zhotovitele, vlastníka, autora projektu, správního orgánu a odborné organizace památkové péče bude předložen harmonogram prací pro daný rok a etapu a určen termín dalšího kontrolního dne v návaznosti na harmonogram prací.
- 2) Vlastník zajistí, že ve vztahu k fasádnímu nátěru budou nejdříve zpracovány vzorky provedení všech použitých odstínů o rozměrech 15 x 15 cm, které prokážou, že byla zvolena správná technologie a způsob provedení, jak předpokládá žadatel. Souhlas těchto vzorků s požadavky zmíněnými v předchozí větě bude posouzen v rámci kontrolního dne, a teprve po konstatování orgánu státní památkové péče, že vzorek odpovídá technologickým a vzhledovým požadavkům, lze tyto práce provést jako celek.*
- 3) V termínu max. 15 dní od dokončení díla bude vlastníkem oznámen termín závěrečné kontrolní prohlídky za účasti zhotovitele, vlastníka a zástupce správního orgánu, na které bude předložena fotodokumentace s popisem provedení díla z průběhu celé realizace (před zahájením, průběžné provádění prací - po demontáži krytiny měděné, po položení nové měděno krytiny, po výměně podkladního plechu, po demontáži stávající krytiny, po položení nové krytiny, rozsah oprav omítek, po nátěru omítek, po dokončení všech prací) v elektronické podobě.

Odůvodnění:

Městský úřad Moravská Třebová, odbor výstavby a územního plánování, jako příslušný orgán státní památkové péče (dále orgán SPP), obdržel žádost o vydání závazného stanoviska ve výše uvedené věci.

Tímto dnem bylo podle § 44 zákona č. 500/2004 Sb. o správním řízení v platném znění, zahájeno správní řízení.

Podle § 14 odst. 6 zákona č. 20/1987 Sb., o státní památkové péči, ve znění pozdějších předpisů, obdržel orgán SPP v této věci písemné vyjádření Národního památkového ústavu, územní odborné pracoviště v Pardubicích č. j. NPÚ-361/98624/2022/Dol.

Odborný dohled zabezpečuje dle ustanovení § 32 odst. 2 písm. g) zákona o státní památkové péči Národní památkový ústav, územní odborné pracoviště v Pardubicích.

Příslušný orgán v průběhu správního řízení posuzoval žádost z hlediska jejího souladu s platnými právními předpisy. Při vyhotovení závazného stanoviska vycházel z těchto shromážděných důkazů:

- ❖ z předložené žádosti včetně technického popisu,
- ❖ historické fotodokumentace,
- ❖ fotodokumentace stávajícího stavu,

Úřední dny a hodiny:
Pondělí, středa
8:00 – 11:30, 12:30 – 17:00

Bankovní spojení:
Komerční banka Svitavy
1929-591/0100

IČO:
00277037

Telefonní ústředna:
461 353 111

- ❖ z písemného vyjádření Národního památkového ústavu, ÚOP Pardubice – souhlasí s provedením prací, za stanovených podmínek, se kterými se správní orgán ztotožnil a zapracoval je do závazného stanoviska,
- ❖ z metodické publikace NPÚ svazek 27, Předprojektová příprava a projektová dokumentace v procesu péče o stavební památky.

Po zhodnocení všech shromážděných důkazů metodou volného hodnocení důkazů došel správní orgán k následujícím závěrům.

S ohledem na současný stupeň poznání historického vývoje se jedná o pozdně barokní kostel Panny Marie v Jevíčku. Byl postaven na místě staršího kostela v l. 1762-66 podle plánů architekta Pavla Marty. Až do r. 1785 sloužil jako klášterní kostel augustiniánů. Stávající krytina je azbestocementových šablon, věž kostela je pokryta měděným falcovaným plechem, Ke kulturně historickým hodnotám objektu patří zejména materiálová struktura historických konstrukcí, hmotové uspořádání, tvar střech, vzhled objektu při dálkových či blízkých pohledech, půdorysná dispozice a vnitřní členění interiérů, celkové umístění v rámci širších urbanistických vztahů památkově plošně chráněného území. Jde o doklad stavebního vývoje města, technické vyspělosti řemesla a estetické úrovně řemeslné produkce své doby. Z historické dokumentace z počátku 20. století lze odvodit krytinu z břidlicových šablon, přesné kladení nelze rozpoznat – pouze analogicky odvodit – kladení na koso. Životnost azbestové krytiny je u konce. V dnešní době však není adekvátní náhrada za azbestovou krytinu. Vláknocementové šablony Dakora (Německo), které byly ještě do nedávna používány jako adekvátní náhrada se již nedovážejí. Vláknocementové krytiny českých výrobců prokazují malou životnost, jsou nepochozí, střechy jsou pak těžko opravitelné. Z těchto důvodů správní orgán umožňuje požití navržené krytiny z plechových šablon stejného kladení, rozměrů a barvy jako je stávající krytina.

Podmínky uvedené ve výroku tohoto rozhodnutí stanovil orgán SPP podle § 14 odst. 3 zákona č. 20/1987 Sb., o státní památkové péči, ve znění pozdějších předpisů.

Podmínka 1 a 3 - byla stanovena podle § 9 odst. 4 a, c, f vyhlášky č. 66/1988 Sb. Aby mohl správní orgán zabezpečit kvalitní a hospodárné provedení prací je nutné jednotlivé fáze a zjištěné skutečnosti dokumentovat a kontrolovat jak z hlediska metodického přístupu a dodržování stanovených technologických postupů, tak pro dokumentaci maximálního množství informací, aby nedošlo k nevratným ztrátám vypovídacích schopností a kulturněhistorických hodnot této kulturní památky.

Podmínka 2 - byla stanovena podle § 9 odst. 4 c prováděcí vyhlášky k zákonu o státní památkové péči a metodických pokynů viz výše. Pohledové ztvárnění konstrukcí je jednou z neodlučitelných součástí výrazu (charakteru, záměru) i hodnoty památky. Obecně způsobuje jeden ze základních, ne-li nejpodstatnějších vjemů památky. Způsob spárování pohledových částí opěrných pilířů a zvolená barevnost ploch může vnímání ostatních složek výrazu jak posílit, tak oslabit až potlačit. Jde o technologicky složité problematiky a správní orgán si musí nejprve na vzorku ověřit, že prováděcí firma je schopna pochopit hloubku problematiky a práce přiměřeně k těmto problémům realizovat.

Vzhledem k výše uvedeným skutečnostem rozhodl správní orgán tak, jak je uvedeno ve výroku tohoto závazného stanoviska.

Poučení o odvolání:

Proti tomuto závaznému stanovisku není možné odvolání. Odvolání je možné až proti případnému rozhodnutí příslušného stavebního úřadu.

Úřední dny a hodiny:
Pondělí, středa
8:00 – 11:30, 12:30 – 17:00

Bankovní spojení:
Komerční banka Svitavy
1929-591/0100

IČO:
00277037

Telefonní ústředna:
461 353 111

„OTISK ÚŘEDNÍHO RAZÍTKA“

Bc. Blanka Žouželková - oprávněná úřední osoba
(dle §15, odst. 2, zák. č. 500/2004 Sb. v platném znění)
odbor výstavby a územního plánování
Městského úřadu Moravská Třebová

Na vědomí:

Národní památkový ústav, územní odborné pracoviště Pardubice
Městský úřad Jevíčko, odbor výstavby a územního plánování

Úřední dny a hodiny:
Pondělí, středa
8:00 – 11:30, 12:30 – 17:00

Bankovní spojení:
Komerční banka Svitavy
1929-591/0100

IČO:
00277037

Telefonní ústředna:
461 353 111

VII. Odhad skutečné (ideální) potřeby finančních prostředků

Upřesněte odhad provedený v Anketním dotazníku pro rok 2024, příp. 2023

Skutečná (ideální) potřeba finančních prostředků na provedení celkové obnovy všech kulturních památek v MPR nebo MPZ

Potřeba celkem **19 456** tis. Kč

Odhad finančních prostředků, potřebných každoročně na základní údržbu kulturních památek v MPR nebo v MPZ

Potřeba za rok **2 000** tis. Kč

Údaje uveďte bez ohledu na možnosti veřejných rozpočtů (jedná se o zjištění ideální potřeby) a bez ohledu na časový postup realizace obnovy

Komentář:

Přes každoroční systematické investování do oprav a udržování kulturních památek se na území MPZ Jevíčko stále nachází objekty, jejichž stav nelze považovat za uspokojivý a stabilizovaný. Důležité je také zmínit, že na zlepšení stavu MPZ se svojí činností podílejí místní stavební firmy, které tak získávají práci v problémovém regionu. Díky realizaci programu regenerace se posiluje povědomí veřejnosti a její sounáležitost s městem. Je třeba nadále systematicky provádět údržbu, aby památkové objekty, které jsou kulturním dědictvím, nechátraly.

VIII. Finanční účast obce na obnově památkových objektů v roce 2024

Finanční prostředky vynaložené v roce 2024 z rozpočtu obce na obnovu památek

na celém území katastru obce **3 156** tis. Kč, na území MPR nebo MPZ **3 025** tis. Kč

Odhad finančních prostředků vynaložených v roce 2023 celkem na obnovu památek

na území MPR nebo MPZ **2 500** tis. Kč, na celém území katastru obce **2 700** tis. Kč

*Finanční prostředky vynaložené v roce 2024 na celkovou obnovu infrastruktury a ostatních objektů (mimo památky) v MPR nebo MPZ

z rozpočtu obce **500** tis. Kč, z prostředků jiných organizací **3 000** tis. Kč

Komentář:

Z výše uvedených objemů finančních prostředků vynaložených v roce 2024 na obnovu památek a infrastruktury v MPZ i mimo ni je patrné, že město má snahu jak o rozvoj, tak i zachování kulturně-historického dědictví pro příští generace. Akce obnovy mají pozitivní vliv na celkovou upravenost města, zvyšuje se tím turistická atraktivita města a regionu vůbec.

* Je nepovinný údaj pro městské části Hlavního města Prahy.

Mimo Program regenerace MPR a MPZ byly v roce 2024 provedeny následující akce:

a) *Oprava havarijního stavu střechy kláštera - II. etapa (úsek v atriu kláštera)*



b) *Restaurování kříže u Hegerovy zmolý*



c) Revitalizace fasády na štítě KNPM v rajském dvoře - I. etapa



d) Havarijní oprava věžové krovu městské věže

Bylo předáno staveniště a probíhají přípravné práce. Oprava věžového krovu městské věže by měla být dokončena v září 2025.



IX. Výsledky Programu regenerace z minulých let

Uveďte akci, jejíž obnovu považujete za významnou pro regeneraci MPR nebo MPZ (např. pro kvalitu provedení obnovy, pro záchranu významné památky, pro zajištění městské funkce, pro příklad ostatním městům apod.).

Název kulturní památky:

Zámek (rejstříkové číslo: 17222/6-3064)

Bližší informace o objektu (historie, využití, architektonický význam apod.):

Renesanční zámek vybuodovali v ¼ 16. století z původní tvrze Podstatští z Prusinovic. Do dnešní barokní podoby byl přestaven v 18. století. Z původního vzhledu zámku se dochovala pouze věž. V 19. století bylo toto šlechtické sídlo upravené a využíváné pro potřeby pivovaru, následně sloužilo jako budova ZŠ a nyní se v ní nachází ZUŠ, knihovna a společenský sál pro kulturní i komerční využití.

Komentář k provedené obnově:

Zámek byl silně podmáčen a nevhodné stavební zásahy z 60. - 80. let devastovaly vzhled historické budovy. Město od roku 1998 zařadilo do Programu regenerace MPZ obnovu zámku. V první fázi byly provedeny sanační a odvlhčovací práce budovy, poté došlo s pomocí programu SAPARD k zásadní rekonstrukci a záchraně této památky. Finanční prostředky ovšem nestačily na obnovu střešního pláště a výměnu otvorových prvků.

Oprava střešního pláště budovy včetně výměny klempířských prvků a opravy barokních vikýřů byla provedena z Programu regenerace v roce 2008. Díky pomoci památkových orgánů, vlastní přípravě obnovy, průběhu realizace a objemu finančních prostředků bylo možno toto dílo dokončit.

Další obnova této kulturní památky byla uskutečněna v roce 2009, kdy byla z Programu regenerace realizována výměna otvorových prvků, které se nacházely v havarijním stavu a nepříznivě snižovaly kvalitu užívání jednotlivých aktivit v budově.

V roce 2019 byly finanční prostředky z Programu regenerace použity na dvě akce obnovy, které zlepšily stav této památky. Na opěrných pilířích věže zámku byla otlučena nesoudržná část stávající omítky, nanесena vrstva jádrové omítky, opraveny vnější štukové omítky a nanесena silikonová barva KEIM. Vyspraveny byly rovněž statické trhliny v římsách pilířů.

Druhá akce obnovy se týkala opěrné zdi zámku, která byla zejména ve své východní části značně staticky narušena. Vyměněno, proto bylo veškeré zvětralé opukové zdivo a nahrazeno novým kamenem v rozsahu cca 16 m³. Aby dále nepokračovala degradace povrchu a nesnižovala se nosná funkce opěrné zdi, byla komplexně obnovena omítky zdi.

Zámek před a po realizaci akcí obnovy v r. 2009:



Pilíře věže zámku před a po obnově v r. 2019:

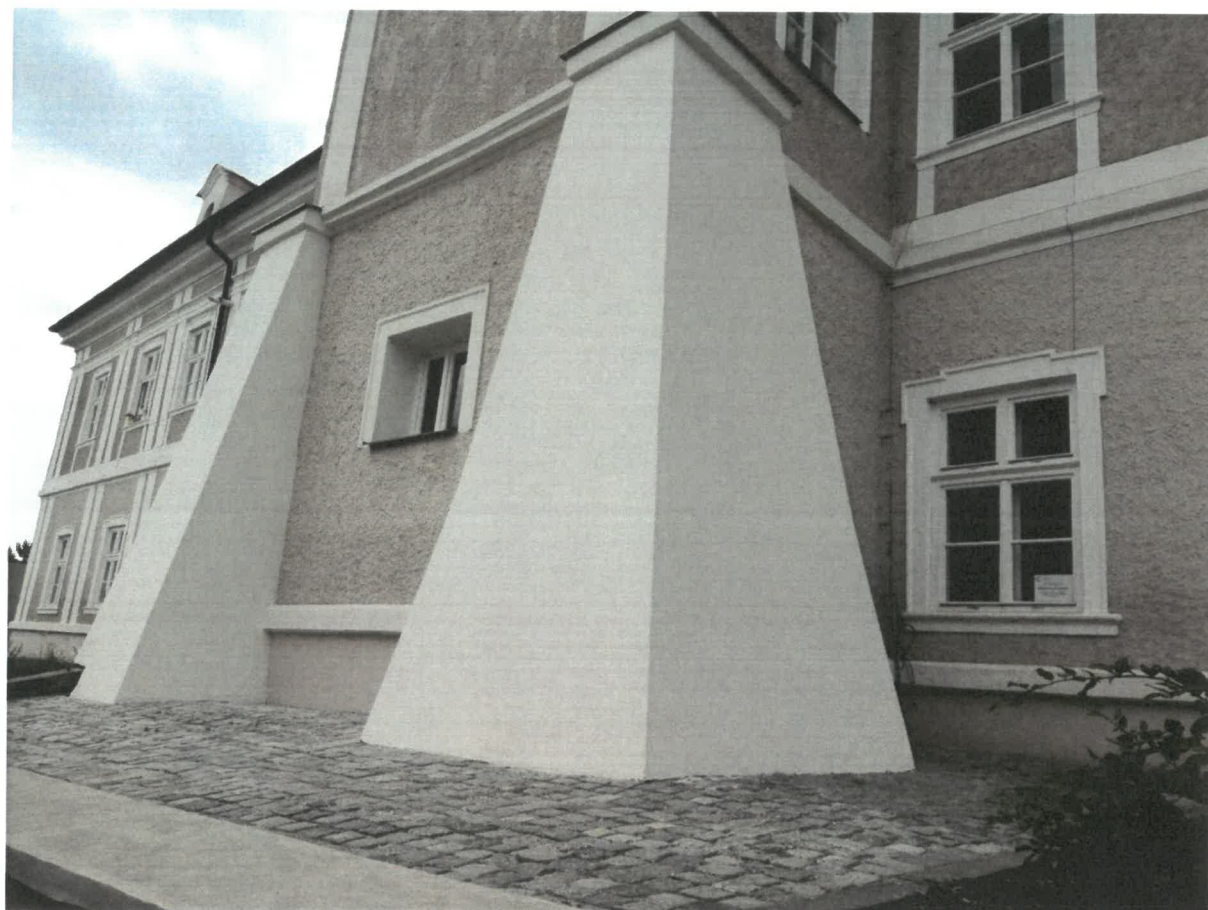

Opěrná zeď zámku před a po obnově v r. 2019:



Název kulturní památky:
Synagoga (rejstříkové číslo: 10356/6-5655)

Bližší informace o objektu (historie, využití, architektonický význam apod.):

Synagoga vznikla v roce 1794 z materiálu ze zbořeného farního kostela. Nahradila svoji dřevěnou předchůdkyni, která zanikla při požáru v roce 1747. Synagoga je dokladem života židovské menšiny ve městě a také významným dokladem architektonického zpracování méně obvyklé stavební úlohy. Jde o kvalitní klasicistní architekturu. Do roku 2008 byla synagoga využívána k bohoslužbám Čsl. církve husitské, nyní slouží jako kulturní a výstavní sál.

Komentář k provedené obnově:

Akce obnovy na budově synagogy probíhala v několika etapách. Nejprve byly v roce 2011 vyměněny okna, v roce 2012 následovalo odborné ošetření vnitřních parketových podlah proti dřevokaznému hmyzu a vyměněny parketové podlahy napadené dřevokaznou houbou. V roce 2013 byly pořízeny nové vchodové dveře do synagogy a obnovena omítka na východní a severní části fasády vč. zhotovení sanační omítky na soklové části objektu.

Obnova fasády na jižní straně synagogy byla uskutečněna v roce 2019. Nesoudržné části fasády byly otlučeny a opatřeny novou vápenocementovou omítkou. V soklové části byla provedena sanace systémem CEMIX. Stávající parapety byly nově oplechovány měděnými plechy.

Fotografie po výměně podlahy v synagoze v r. 2012:



Fotografie před a po výměně vchodových dveří v r. 2013:

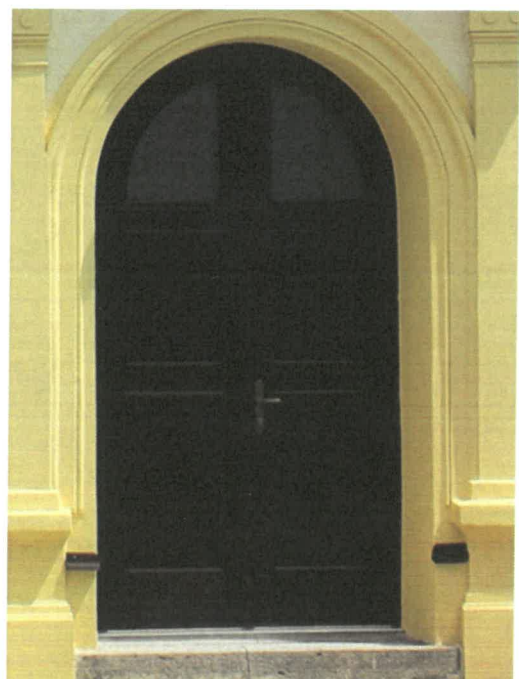

Fotografie před a po obnově fasády na východní a severní straně synagogy v r. 2013:



Fotografie před a po obnově fasády na jižní straně synagogy v r. 2019:

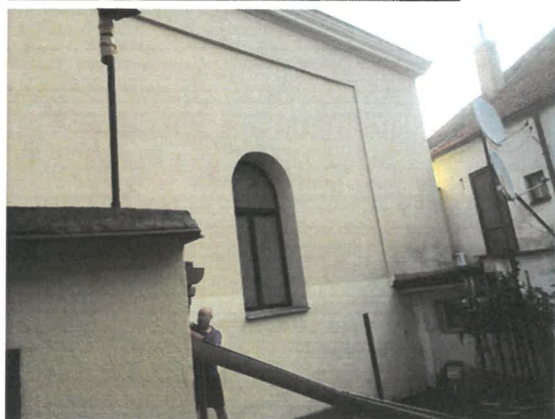

Název kulturní památky:

Kostel Nanebevzetí Panny Marie (rejstříkové číslo: 38134/6-3065)

Bližší informace o objektu (historie, využití, architektonický význam apod.):

Kostel Nanebevzetí Panny Marie v Jevíčku byl vybudován podle plánů stavitele Pavla Merty z Boskovic v letech 1762 – 1766 na místě původního gotického kostela, který mnohokrát vyhořel, byl přestavován a opravován, až nakonec byl zcela zbořen. Kostel sloužil jako klášterní do roku 1785, kdy byl v rámci josefínských reforem zdejší augustiniánský klášter zrušen. Kostel je od té doby veden jako farní. Roku 1869 byl kostel poškozen požárem. Přes nákladnou rekonstrukci si architektura kostela zachovala svůj pozdně barokní charakter.

Komentář k provedené obnově:

Finanční prostředky z Programu regenerace byly v posledních letech využity na akce obnovy týkající se kostela Nanebevzetí Panny Marie v Jevíčku několikrát.

V roce 2018 byla restaurovaná sochařská výzdoba portálu. Celý portál s anděly byl očištěn od nevyhovujícího nátěru a nečistot, drobné trhliny a praskliny byly injektovány minerálními tmely, více poškozená místa (např. pravé chodidlo anděla) byla nahrazena formou výdusku. Na závěr byla provedena barevná retuš a hydrofobizace.

Dále byl restaurován svatostánek v kostele Nanebevzetí Panny Marie. Došlo k jeho očištění, odstranění nevhodných doplňků a tmelů a následném tvarovém doplnění chybějících částí. Na závěr byl umělý mramor převoskován včelím voskem a povrch vyleštěn.

Restaurátorské práce na svatostánku pokračovaly také roce 2019, kdy byla obnovena sochařská štuková výzdoba na hlavním oltáři (dvojice soch andělů s obláčky pod sochou P. Marie a dvě vázy na obloucích portálů) a spodní část oltáře (oltářní menza, oba portálové oblouky s pilastry a přední část mohutných podstavců pod sloupy). Jmenované části byly očištěny, praskliny a trhliny byly zajištěny injektážemi, chybějící části byly doplněny a následně přebroušeny. Na závěr byl celý povrch svatostánku navoskován a přeštěn.

Zahájeny byly také práce na barokním mobiliáři sakristie kostela Nanebevzetí Panny Marie, který byl napaden dřevokaznými škůdci. Z důvodu časové náročnosti a technologických postupů byla realizace restaurování rozdělena na 2 etapy. V roce 2019 byla restaurována část u oken se zabudovaným klekátkem a část s prosklenou druhotnou nástavbou z 19. století s předsazeným stupněm. V roce 2020 pak centrální část s věžovitým nástavcem a tabernáklem a část spojená s centrální částí po levé straně (osazená nikami).

Dále bylo v roce 2020 restaurováno schodiště s podestou před hlavním oltářem a 6 bočních oltářů. Na jižní straně od hlavního oltáře to byl oltář Křtu sv. Augustina, oltář sv. Mikuláše Tolentinského a oltář Nanebevzetí P. Marie, na severní straně pak oltář sv. Kříže, oltář P. Marie Lurdské a oltář sv. Rodiny.

Zatím poslední akce obnovy proběhla v roce 2023, kdy byl restaurován a obnoven umělý mramor v pohřební kapli Bolestné Matky Páně. Nejprve byly odstraněny veškeré nevhodné opravy a doplňky. Po vyschnutí zdiva, bylo zdivo omítnuto jádrovou vápennou omítkou. Doplnění umělého mramoru bylo provedeno na základě provedených zkoušek. Tvarové doplňky byly přebroušeny a na závěr byly všechny plochy převoskovány a znovu vyleštěny.

Fotografie před a po restaurování vstupního portálu v r. 2018:

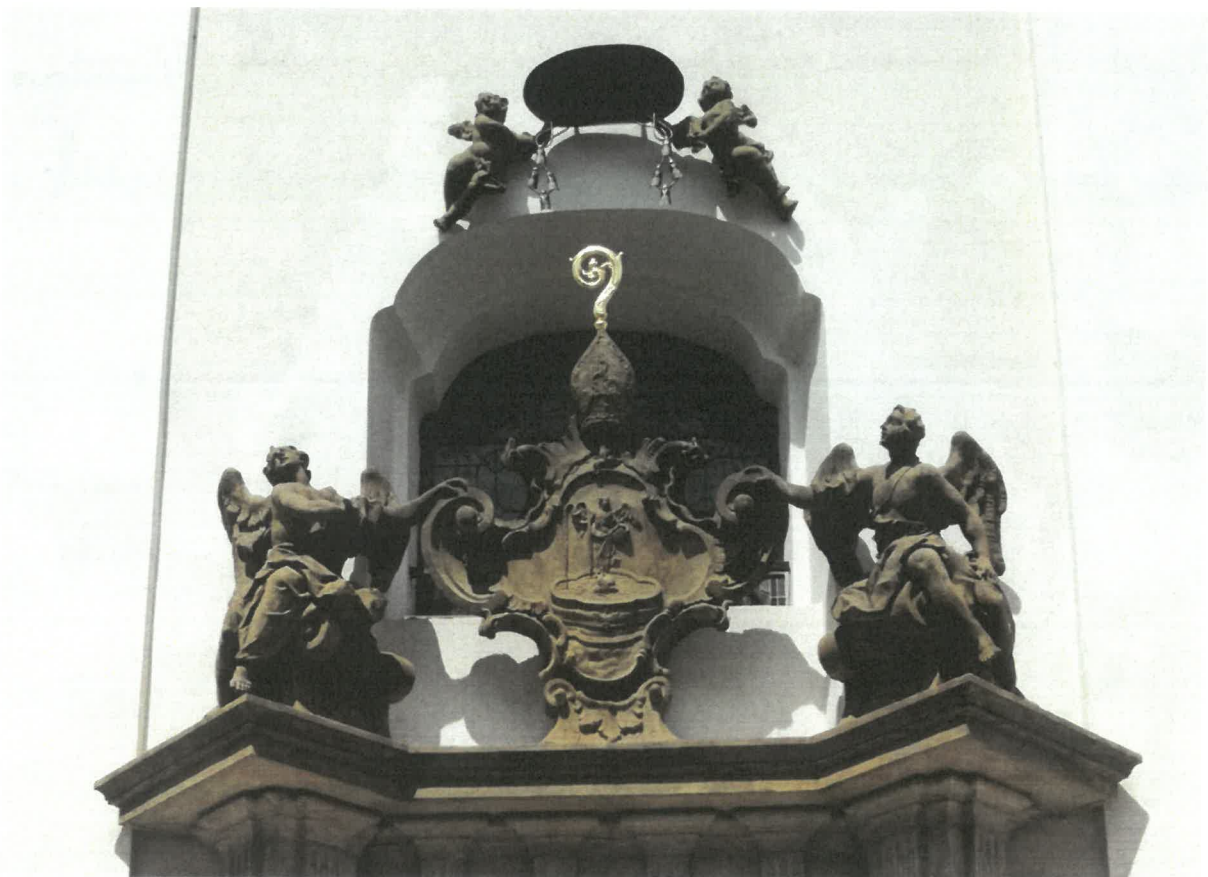

Fotografie před a po restaurování svatostánku v r. 2018:

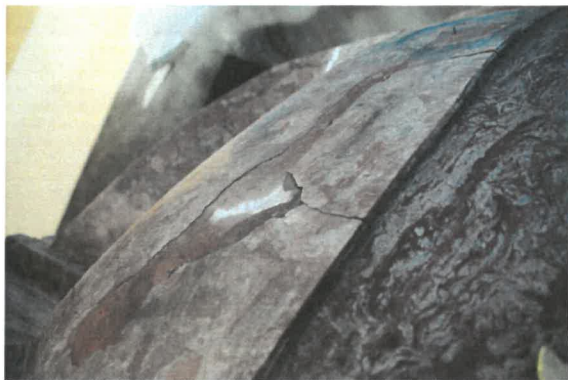
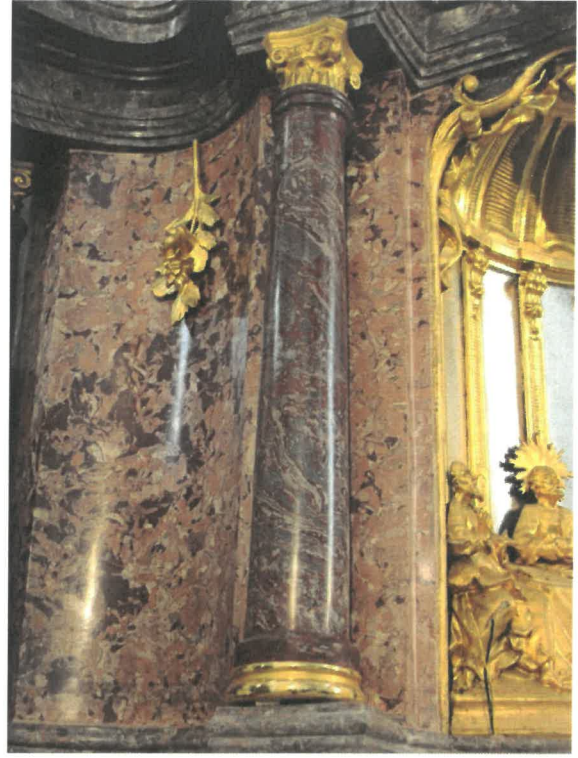

Fotografie z před a po restaurování sochařské štukové výzdoby na hl. oltáři v r. 2019:

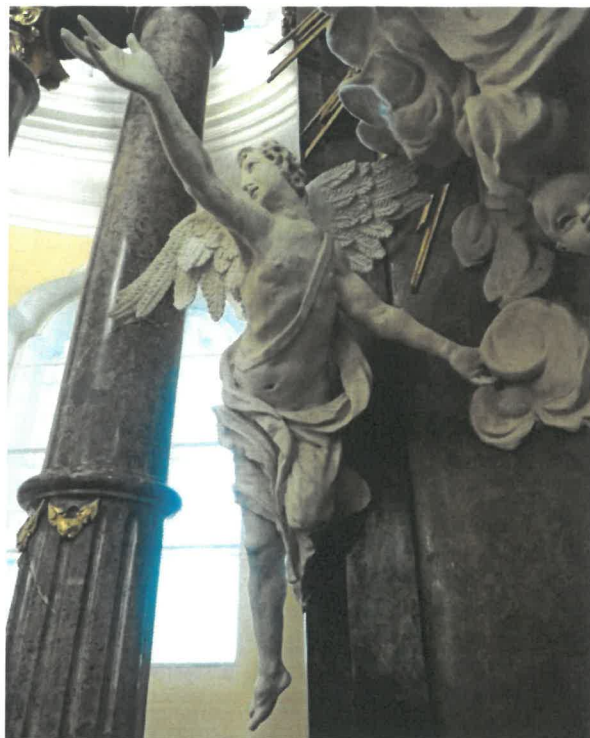

Fotografie před a po restaurování vázy na oblouku v r. 2019:



Fotografie před a po restaurování spodní části oltáře v r. 2019:



Fotografie před a po restaurování schodiště s podestou v r. 2019:

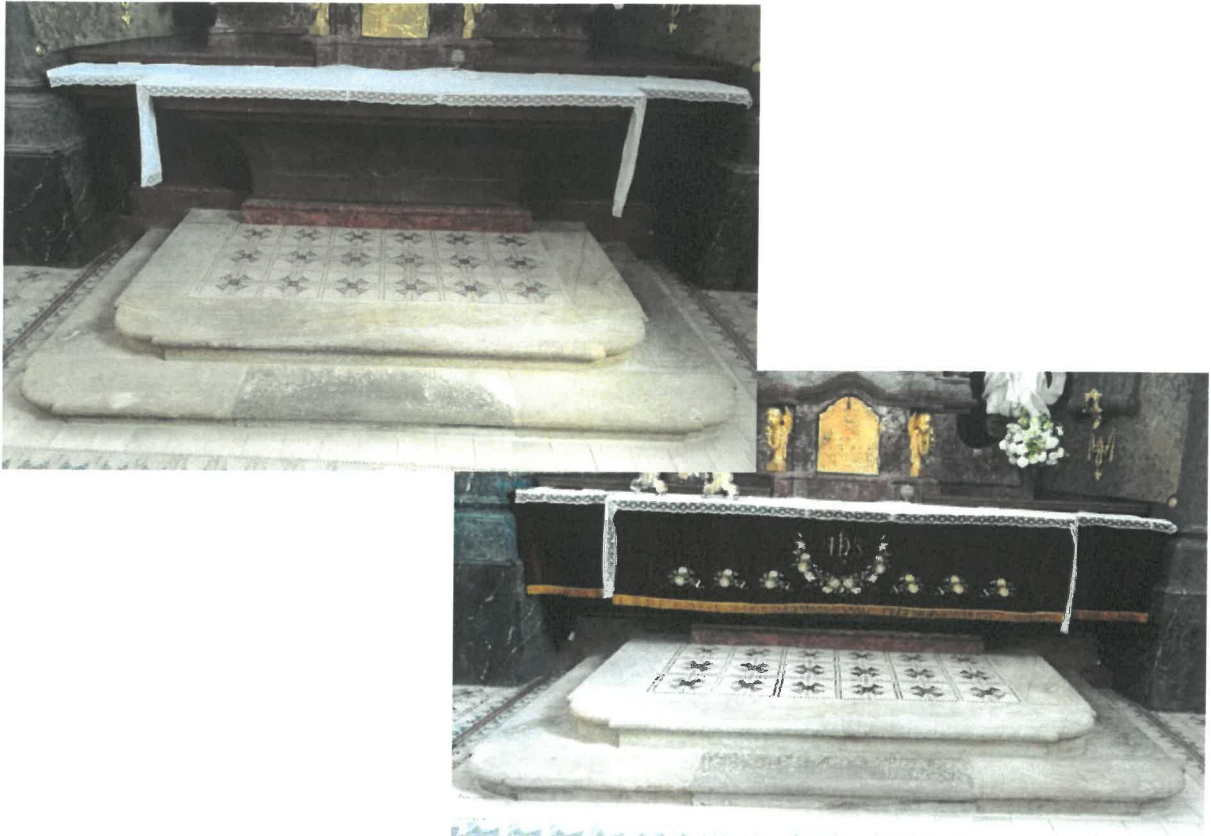

Fotografie před a po restaurování bočních oltářů v r. 2020:



Fotografie z restaurování barokního mobiliáře sakristie v r. 2019:



Fotografie z restaurování barokního mobiliáře sakristie v r. 2020:



Fotografie z restaurování umělého mramoru v pohřební kapli v r. 2023:

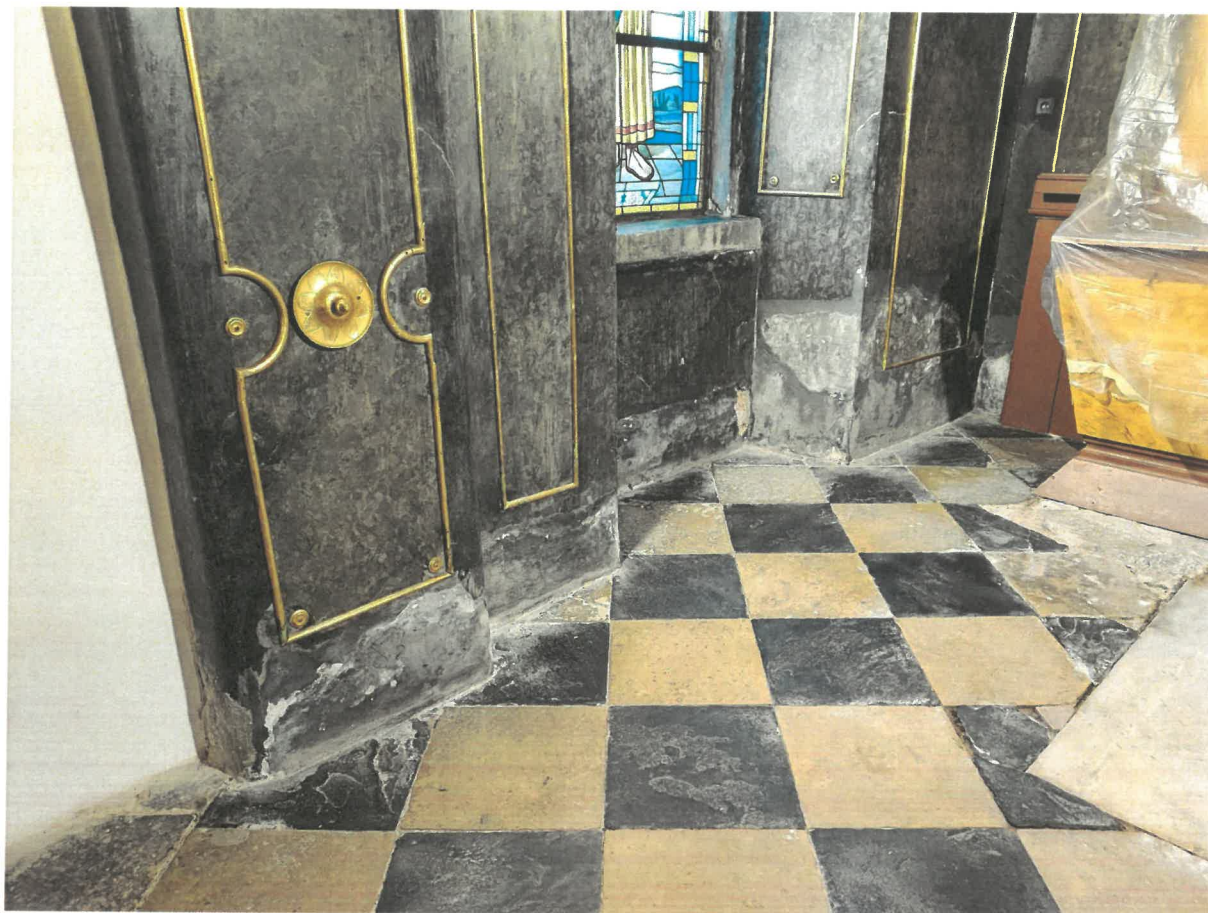

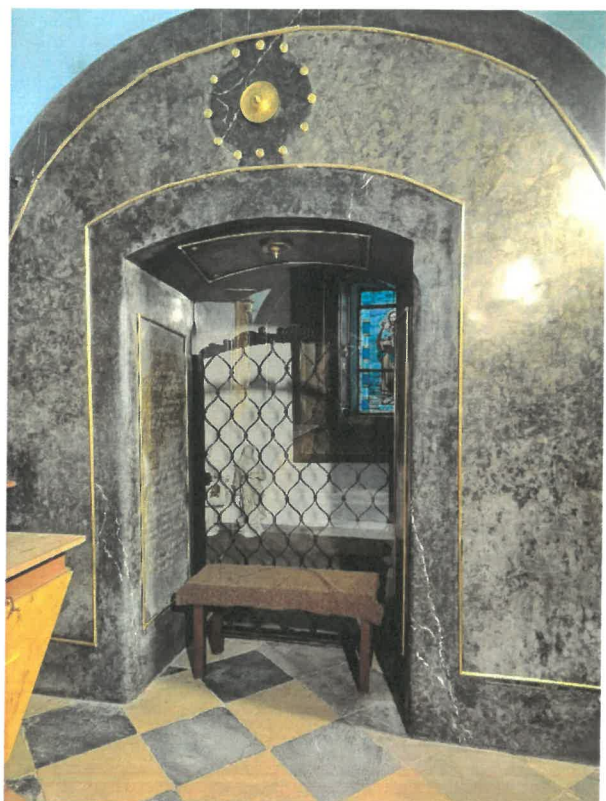
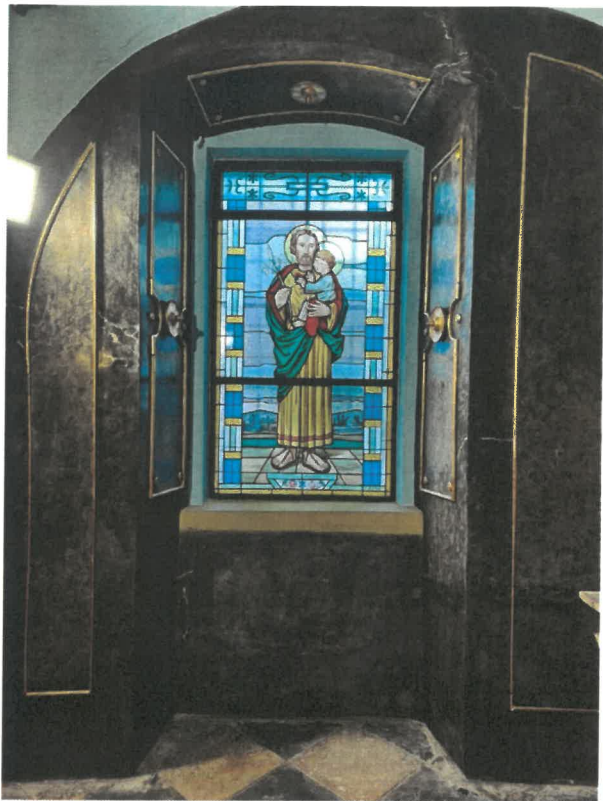

Název kulturní památky:

Rokokový kříž před kostelem Nanebevzetí Panny Marie (rejstříkové číslo: 38134/6-3065)

Bližší informace o objektu (historie, využití, architektonický význam apod.):

Rokokový kovaný kříž s bohatě tvarovanými profily, spojujícími ramena, patu a vrchol. Kříž je vsazený do kamenného podstavce. Ve středu zkřížení korpus Krista s paprsky, pod Kristem stylizovaná lebka. Ve spodní části kříže se nachází oválný obraz Panny Marie, zasklený v kovovém páskovém rámu. Pod obrazem je stylizovaná mušle. Tento kříž stojí u východního průčelí budovy konventu bývalého augustiniánského kláštera ukazuje schopnosti místních řemeslníků ve druhé polovině 18. století a je důležitým prvkem, dotvářejícím městský interiér.

Komentář k provedené obnově:

Z Programu regenerace byl v roce 2018 restaurován rokokový kříž před vchodem do kostela Nanebevzetí Panny Marie. Za účelem restaurování byl kříž demontován a převezen do restaurátorské dílny. Veškeré kovové prvky byly očištěny a ošetřeny žárovým pozinkováním – tzv. šopováním. Původní zlaté prvky byly doplněny a pozlaceny 24 karátovým zlatem. U obrazu byl opraven rozpraskaný tmel a sklo bylo očištěno. Také kamenná část byla očištěna a v místech, kde to bylo potřeba, zpevněna. Doplnění bylo provedeno umělým kamenem. Na závěr byla provedena sjednocovací retuš.

Rokokový kříž před vchodem do kostela NPM před a po restaurování v r. 2018:



Název kulturní památky:

Areál bývalého augustiniánského kláštera (rejstříkové číslo: 15262/6-3069)

Bližší informace o objektu (historie, využití, architektonický význam apod.):

Klášter augustiniánů byl založen pravděpodobně moravským markrabětem Janem už v polovině 14. století a původně se skládal z kostela a konventních budov. Teprve po polovině 18. století byla přistavena samostatná budova prelatury a kostel přestavěn do dnešní podoby. V 19. století sloužila budova pro potřeby okresního soudu, četnické stanice a školství. Od roku 1958 byly prostory využívány středním zemědělským učilištěm, které také provedlo nevratné adaptační práce. Dnes je konvent adaptován v horním patře na byty, v přízemí se nachází městské muzeum, kadeřnictví a obřadní síň pro potřeby města. Prelatura slouží jako ubytovna.

Komentář k provedené obnově:

Na budově bývalého konventu augustiniánského kláštera, čp. 167 byla v akcích obnovy do roku 2012 postupně provedena oprava vnějších omítek, nátěr fasády, izolace obvodového zdiva (odkopáním, vložením folie a zašterkováním) a výměna okenních prvků.

Několik etap obnovy bylo zaměřeno také na budovu bývalé prelatury augustiniánského kláštera, čp. 51. V roce 2012 byly vyměněny dřevěné otvorové prvky v soklové části omítky. Soklová část omítky byla obnovena v roce 2013 a v roce 2014 byl opraven průjezd do dvorního traktu. V roce 2015 byla vyměněna okna ve východní části a v roce 2016 bylo dokončeno restaurování vjezdového portálu, byla provedena obnova zbývající plochy fasády a výměna dalších oken na městské části prelatury.

V roce 2023 byla z Programu regenerace na severní části objektu bývalého konventu augustiniánského kláštera, čp. 167 demontována poškozená střešní krytina, laťování a paropropustná folie. Na krovy byla instalována nová paropropustná folie, kontralatě 60x40 mm a bednění tloušťky 25 mm. Na bednění byl umístěn Bauder pás jako podkladní vrstva pod novou hliníkovou krytinu, kterou byla zvolena falcovaná šablona o rozměru 44x44 cm od výrobce Prefa. Způsob kladení šablon byl dle výrobce „na koso“ – tedy vzhledově stejně jako předchozí krytina. Vyměněny také byly související klempířské prvky.

Při výměně střešní krytiny byl zjištěn špatný stav krytiny a plechování i na dalších částech objektu kláštera, a proto bude nutné s výměnou střešní krytiny postupně pokračovat. V roce 2024 je plánováno pokračovat ze dvorní části kláštera.

Konvent bývalého augustiniánského kláštera před a po realizaci akcí obnovy:



Prelatura bývalého augustiniánského kláštera před a po obnově soklové části omítky (vč. výměny otvorových prvků, 2012 – 2013):



Fotografie před a po obnově střešní krytiny na severní části objektu bývalého konventu augustiniánského kláštera, čp. 167 v roce 2023:



Název kulturní památky:
Sýpka (rejstříkové číslo: 103718)

Bližší informace o objektu (historie, využití, architektonický význam apod.):

Dvoupatrová sýpka vznikla pravděpodobně před rokem 1750. Jde o jedinou autentickou připomínku zdejšího hospodářského dvora. V letech 1813 – 1814 byl v budově sýpky provizorně zřízen vojenský lazaret v souvislosti s bitvou U Lipska. V současné době větší část stavby užívá město Jevíčko pro účely výstav a pořádání kulturních akcí. V 1. NP pronajímá dvě místnosti, jednu hasičům (místnost číslo 104) a druhou skautům (místnost číslo 102).

Komentář k provedené obnově:

V roce 2010 byla z Programu regenerace uskutečněna na sýpce výměna napadených dřevěných krovů, nadezdění štítových zdí, výměna střešní krytiny, klempířských prvků, hromosvodu a další související práce.

Další akce obnovy byla provedena v roce 2015, kdy následovala oprava omítek a střechy nad schodištěm sýpky. Za tuto obnovu získala barokní sýpka 1. místo (v nižší kategorii) v soutěži o Památku Pardubického kraje za rok 2015.

V třetí a zatím poslední fázi oprav v roce 2016 bylo obnoveno vstupní dřevěné oboustranné schodiště do sýpky. Dále byly restaurovány vstupní masivní dubové dvoukřídlé dveře a obnovou prošly rovněž vrata pod schodištěm do sýpky vč. 2 ks dvířek, které se nachází naproti sobě před vraty.

Sýpka před (s vyměněnou střešní krytinou z r. 2010) a po obnově v roce 2015:



Fotografie vstupních dveří před a po restaurování v r. 2016:



Fotografie vstupního oboustranného schodiště před a po restaurování v r. 2016:



Název kulturní památky:

Městská věž (rejstříkové číslo: 23275/6-3067)

Bližší informace o objektu (historie, využití, architektonický význam apod.):

Městská věž, původně gotická, doplňovala obranný systém města. Byla postavena současně s hradbami. V roce 1593 byla zvýšena do výšky 50,5 m, opatřena cibulovitou bání, hodinami a vzácným cymbálem zvonáře Jana Beneše z Moravské Třebové. Dnes slouží jako vyhlídková věž do krajiny regionu Malé Hané.

Komentář k provedené obnově:

V roce 2016 byla z Programu regenerace restaurovaná soklová část městské věže vč. erbů na jejím vnějším plášti. V rámci restaurátorského zásahu došlo mimo jiné k očištění soklové části, injektáži trhlin, připevnění uvolněných úseků k podkladu, odstranění vysprávek a doplnění poškozených míst teracem. U restaurování erbů věže byl kladen důraz na zpevnění kamene. Trhliny byly injektovány a poškozená místa doplněna umělým kamenem na minerální bázi, zabarveným do hmoty.

Vzhledem ke zjištěné silné biotické degradaci dřevěných konstrukcí věže bylo roce 2020 provedeno firmou Thermo Sanace, s.r.o. jejich chemické ošetření. Konkrétně byly ošetřeny přístupné dřevěné prvky konstrukcí stropu všech podlaží včetně schodišť, podlahy, obložení, zábradlí a přítomného mobiliáře, dále všechny prvky konstrukce zvonové stolice, prvky konstrukce střešní bání, prvky lucerny a věžičky nad lucernou. Pro aplikaci byl zvolen přípravek Bochemit Plus I, přičemž byla použita technologie vysokotlakého airless stříkání. Přípravek s insekticidním i fungicidním účinkem byl aplikován ve dvou nánosech s dodržením technologické přestávky dle technického listu výrobce.

Restaurování soklové části městské věže vč. erbů na jejím vnějším plášti v r. 2016:

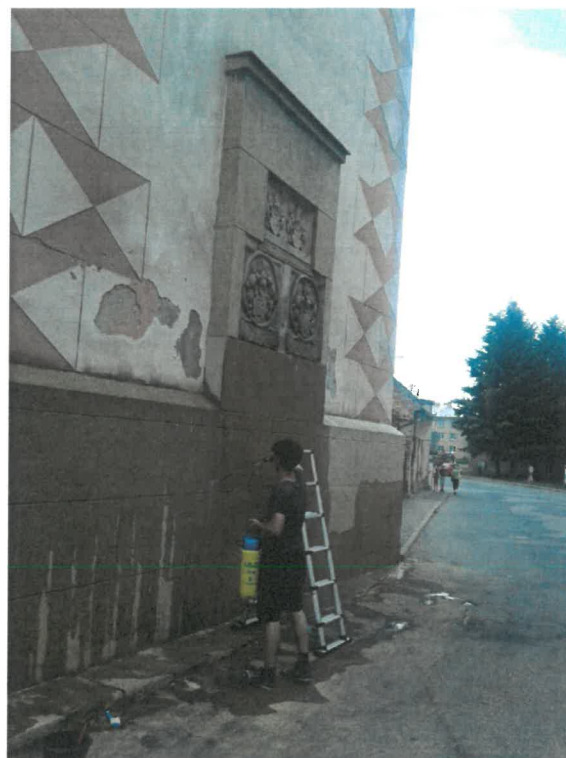

Fotografie z realizace chemického ošetření městské věže v r. 2020:



Název kulturní památky:

Městské opevnění (rejstříkové číslo: 23275/6-3067)

Bližší informace o objektu (historie, využití, architektonický význam apod.):

Městské opevnění bylo budované ve 14. století na místě starých palisád. Tvořily jej hradební zdi z lomového kamene, které v délce 1 km elipsovité uzavíraly vnitřní město. Opraveny a zesíleny byly v 16. století, kdy jejich součástí byly čtyři brány, orientované podle světových stran.

Komentář k provedené obnově:

V roce 2019 byla z rezervy Programu regenerace a z rozpočtu města provedena obnova hradebního tělesa na ulici Okružní IV za čp. 329. Hradby byly vyčištěny od náletových dřevin. Koruna zdiva byla rozebrána a dozděna stejným druhem kamene v šířce cca 0,5 m. V ostatních částech hradeb bylo jednotlivě doplněno chybějící kamenné zdivo. Dále bylo provedeno vyškrábání spár a jejich přespárování vápenocementovou maltou přibarvenou světlými pigmenty.

Obdobný zásah byl proveden také městském opevnění v roce 2020, kdy byly obnoveny hradby ve východním úseku "I" ve dvorním traktu čp. 118. Těleso hradeb bylo pokryto břechťanem, který je částečně zpevňoval a současně jeho kořenový systém působil negativně na soudržnost kamene. Došlo k doplnění uvolněného a nesoudržného zdiva, statickému zajištění vyklínováním a doplněním opukových kamenů s následným přespárováním. Již roce 2014 byla z bezpečnostních důvodů stabilizovaná kratší část hradeb přiléhajících k zahradě čp. 97, která se vlivem erozivních procesů již značně vydrolovala.

V roce 2021 byla realizována 1. etapa obnovy hradební zdi, u které vlivem velkého množství dešťových srážek a podmáčení tělesa hradeb došlo v roce 2020 k sesunutí lícové západní stěny hradeb do dvora domu čp. 310 na ul. Okružní IV. Obnova hradeb v délce cca 10 m a výšce 3 m byla uskutečněna za přispění dotace MK z Programu regenerace.

Další dva úseky hradebního tělesa, které vykazovaly vlivem působení klimatických podmínek statické narušení, byly obnoveny v roce 2023. Konkrétně se jednalo o úseky hradební zdi za čp. 315 (p. č. 30) a čp. 319 (p. č. 29/1) na ulici Okružní IV.

Uvolněné a rozvalené zdivo bylo rozebráno v rozsahu 0,5 m od úrovně koruny hradeb. Zvětralé kameny byly nahrazeny novými. Stabilizace hradební zdi byla zajištěna vyklínováním a doplněním tvarově vhodných kamenů uložených do vápenopískové malty bez spárování utažením. Při přezdívání byla zachována výšková úroveň a tloušťka hradby.

V roce 2024 se pokračovalo v obnově hradebního tělesa na ulici Okružní IV za čp. 310.

Fotografie před a po obnově městského opevnění v r. 2019:

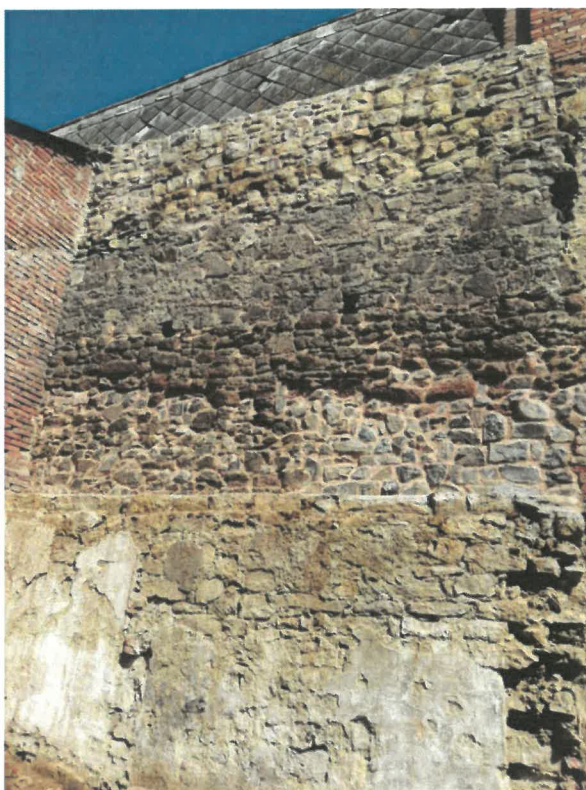

Fotografie před a po obnově městského opevnění v r. 2020:



Fotografie před a po obnově městského opevnění v r. 2021:



Fotografie před a po obnově městského opevnění v r. 2023:

Úsek za domem čp. 315



Úsek za domem čp. 319



Fotografie před a po obnově městského opevnění v r. 2024:

Úsek za domem čp. 310



Název kulturní památky:

Průčelí městského domu, čp. 71 (rejstříkové číslo: 10867/6-5874)

Bližší informace o objektu (historie, využití, architektonický význam apod.):

Jedná se o dvoupatrový měšťanský dům s fasádou v bohatém dekorativním secesním slohu, který byl postavený roku 1910 na objednávku Augustina Křivánka (významného mecenáše místní reálky a bývalého ředitele chemické továrny v Muchoboru u Vratislavi). Dům čp. 71 je jednou z mála kvalitních architektur počátku 20. století ve městě.

Komentář k provedené obnově:

Z Programu regenerace byla v roce 2017 obnovena fasáda (bosáže) průčelí městského domu čp. 71. Dále byly na tomto objektu vyměněny stávající dřevěné otvorové prvky (24 ks oken a 1 balkonové dveře), restaurovány výkladce (5 ks) a vstupní dveře (3 ks). Další 3 ks vstupních dveří, které se již nacházely v havarijním stavu, byly vyměněny za nové – repliky dle dochovaných vzorů.

V roce 2018 byly zhotoveny nové sanační omítky včetně vrchního nátěru v soklové části městského domu čp. 71. Dále byly obnoveny větrací otvory s osazením kovaných mřížek a vyměněny nepůvodní schody a prahy ve vstupech do objektu.

Průčelí městského domu čp. 71 před obnovou v r. 2017 a po obnově v r. 2018:



Název kulturní památky:

Sloup sv. Jana Nepomuckého (rejstříkové číslo: 31955/6-3073)

Bližší informace o objektu (historie, využití, architektonický význam apod.):

Velmi kvalitní barokní plastika z roku 1730, osazená na architektonicky výrazném podstavci, tvoří pohledový bod interiéru náměstí a je jeho tradiční součástí. Jde o dominantu náměstí s velkou estetickou kvalitou.

Komentář k provedené obnově:

Restaurování sloupu sv. Jana Nepomuckého bylo z Programu regenerace provedeno v roce 2014. V rámci restaurátorského zásahu došlo mimo jiné k lokálnímu zpevnění narušených míst, k doplnění spárování, k odstranění uvolněných a nevyhovujících vysprávek z minulosti a jejich obnovení. Ve spodní části podstavce byly vysprávky sejmuty téměř v celém rozsahu. Obnoveno bylo také zlacení sochy a nátěr kovového zábradlí.

V roce 2018 byla z Programu regenerace provedena kompletní výměna dlažby včetně 8 vnitřních schodů kolem podia podstavce sochy světce. Nová dlažba je z materiálu Božanovský pískovec a je položena podle původního členění.

Socha sv. Jana Nepomuckého před a po restaurování v r. 2014:



Výměna dlažby a vnitřních schodů kolem sochy sv. Jana Nepomuckého v r. 2018:



Název kulturní památky:

Kašna (rejstříkové číslo: 51024/6-6197)

Bližší informace o objektu (historie, využití, architektonický význam apod.):

Osmiboká pískovcová kašna z r. 1837 se znakem města a drobnou litinovou sochou Amora je tradiční součástí náměstí. Dnes sice neplní svou původní funkci – zdroj pitné vody pro obyvatele, ale přesto je jednou z pohledových dominant náměstí a dokladem kulturní a technické úrovně města na počátku 19. století.

Komentář k provedené obnově:

V roce 2019 byly finanční prostředky z Programu regenerace využity na restaurování středové pískovcové části kašny. Tato část byla očištěna, zpevněna organokřemičitým zpevňovačem, drobné trhliny a praskliny byly injektovány a chybějící části byly doplněny umělým kamenem na minerální bázi. Restaurátorské práce byly dokončeny v roce 2020, kdy byla demontována a restaurována plastika dítěte s rybou, provedena revize kovového vedení rozvodu vody a horní část mísy byla oplechována olověným plechem.

Fotografie před a po obnově středové části kašny v r. 2019:



Fotografie před a po restaurování plastiky chlapce a oplechování mísy v r. 2020:



Název kulturní památky:

Socha sv. Mikuláše Tolentinského (rejstříkové číslo: 30876/6-3081)

Bližší informace o objektu (historie, využití, architektonický význam apod.):

Výtvarně hodnotná barokní plastika z roku 1715 je dokladem zbožnosti a vysoké úrovně moravského sochařství v dané době. Postavit ji nechal převor augustiniánů Augustin Schmidt. Tvoří pohledovou dominantu náměstí.

Komentář k provedené obnově:

Socha sv. Mikuláše Tolentinského byla ohrožena hlavně vlhkostí, kterou udržují lípy, pod nimiž socha stojí. Z Programu regenerace bylo tedy v roce 2019 v rámci restaurátorského zásahu provedeno očištění sochy od nečistot a biologických náletů se stabilizací hmoty kamene. Tmelení poškozených partií památky proběhlo v minimální míře s ohledem na potřebné zajištění funkčního a estetického působení sochy. Dály byly provedeny lokální barevné retuše. Svatozář byla vyrovnána a lokálně přezlácena. Provedena byla rovněž závěrečná hydrofobizace.

Socha sv. Mikuláše Tolentinského před a po restaurování v r. 2019:

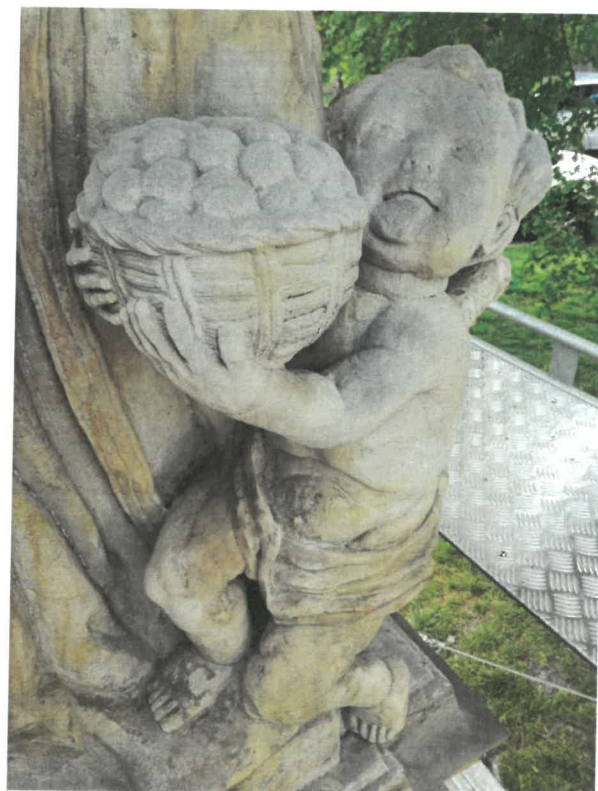
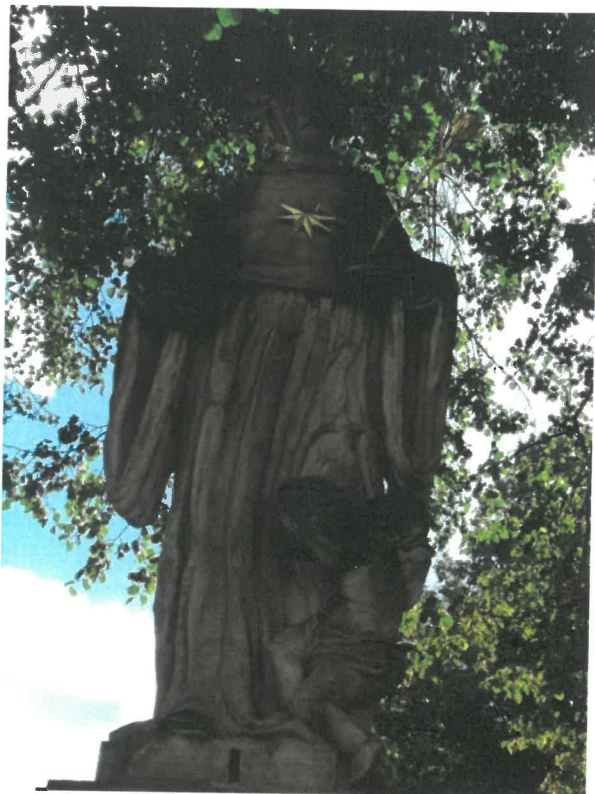

X. Vyjádření příslušných úřadů – nutno dodat na MK v ORIGINALU.

1) Vyjádření příslušného územního odborného pracoviště Národního památkového ústavu k údajům v dotazníku

Doporučujeme navrhované akce k finanční podpoře.

Datum: 11-11-2024

Podpis zmocněného pracovníka, razítko:

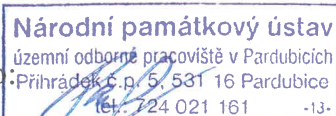

2) Vyjádření obecního úřadu obce s rozšířenou působností nebo Magistrátu hlavního města Prahy k údajům v dotazníku zejména z hlediska připravenosti akcí (nedostatečně připravené akce nedoporučujte)

DOPORUČUJEME.



Datum: 11. 11. 2024

Podpis vedoucího oddělení, razítko:

3) Potvrzení krajského úřadu, úseku státní památkové péče, o projednání akcí připravených na rok 2025 (podle části VI. tohoto dotazníku)

Doporučujeme připravené akce k podpoře.

Datum: 11. 11. 2024

Mgr. Milan Novák
Podpis, razítko:



4) Volný komentář obce k Programu regenerace

Zapojení do Programu regenerace je podstatným přínosem pro zlepšení stavu Městské památkové zóny Jevíčko. Kvalitní propagace památek společně se systematickou péčí o ně zvyšuje turistickou atraktivitu města a celého regionu Jevíčska. Město se snaží pravidelně prezentovat výsledky obnovy památek v MPZ uveřejňováním v Jevíčském zpravodaji a na webových stránkách města. Památky a jejich obnova jsou pravidelně prezentovány v rámci tradičních akcí konaných ve městě. Kromě toho jsou některé z památek v MPZ celoročně přístupné veřejnosti – např. městské muzeum v prelatuře kláštera, kostel Nanebevzetí Panny Marie, synagoga, renesanční zámek a další.

Potvrzují, že akce obnovy kulturních památek uvedené v Anketním dotazníku se nacházejí na území MPR nebo MPZ.

Datum: 06. 11. 2024

Podpis primátora, starosty, razítko:

Dušan Pávek, dipl. um.
starosta města Jevíčko

Rekapitulace akcí obnovy připravovaných v Programu regenerace městských památkových rezervací a městských památkových zón na rok 2025

Název městské památkové rezervace nebo městské památkové zóny: Jevíčko

Poř. č.	Kulturní památka (identifikace objektu)	Akce obnovy (stručná charakteristika)	Druh vlastníka (FO, PO, církev, obec, kraj)	Celkové náklady 2025 (v tis. Kč) včetně DPH	Z toho náklady na "památkové" práce (v tis. Kč) včetně DPH	Potřeba státní podpory (v tis. Kč) včetně DPH
1	Městský dům čp. 15 (Palackého nám.)	Oprava krovů - II. etapa	PO	580	580	290
2	Městský dům čp. 224 (ulice Olomoucká)	Obnova pískovcového soklu	FO	200	200	100
3	Městská věž (Komenského nám.)	Restaurování pláště věže	obec	2 043	2 043	2 043
4	Zámek (U Zámečku čp. 451)	Obnova vnitřního schodiště, zábradlí	obec	2 589	2 589	1 295
5	Zámek (U Zámečku čp. 451)	Obnova havarijní opěrné zdi areálu zámku	obec	3 502	3 502	1 751
6	Bývalá barokní sýpka (ulice K. H. Borovského)	Chemické ošetření dřevěných prvků	obec	270	270	135
7	Bývalá barokní sýpka (ulice K. H. Borovského)	Zajištění statiky nosných trámů a podlahy	obec	4 669	4 669	2 335
8	Bývalý augustiniánský klášter čp. 51 (ulice Soudní)	Sanace vlhkosti obvodového zdiva a vnitřních příček v souvislosti s vybudováním muzea	obec	2 290	2 290	1 145
9	Bývalý augustiniánský klášter čp. 167 (Komenského nám.)	Výměna střešní krytiny III. etapa včetně revize krovů	obec	1 880	1 880	940
10	Kostel Nanebevzetí Panny Marie (ulice Kostelní)	Restaurování kamenných stupňů s podestami u šesti bočních oltářů	církev	242	242	242

11	Kostel Nanebevzetí Panny Marie (ulice Kostelní)	Restaurování kamenného obložení soklu	církev	414	414	414
12	Kostel Nanebevzetí Panny Marie (ulice Kostelní)	Revitalizace fasády a části střechy na věži - II. etapa	církev	777	777	389
Akce obnovy připravované na rok 2025 celkem						
V Jevíčku dne 7.10.2024						
Zpracoval: Mgr. Miroslav Šafář, místostarosta a předseda Pracovní skupiny pro regeneraci MPZ Jevíčko						
Schválil: Zastupitelstvo města Jevíčko dne 12.10.2024						
19 456						
11 079						

Vyplňte údaje do tabulky přímo, nepoužívejte prosím žádné kopírování, formátování ani výpočty.