

Město Jevíčko, Palackého nám. 1, 569 43 Jevíčko
Zpráva o hospodaření Města Jevíčka za rok 2011 v porovnání s rokem 2010
Závěrečný účet

1. Rekapitulace hospodaření

Plnění rozpočtu za období 2009 – 2011 v tis. Kč

ROK	2009	2010	2011
PŘÍJMY	45 943,57	48 980,62	63 332,49
VÝDAJE	46 173,41	53 297,22	75 102,84
SALDO	-229,85	-4 316,61	-11 770,36

Rozdíl mezi příjmy a výdaji město krylo zejména čerpáním úvěru na akci “Revitalizace náměstí”.

Výsledek hospodaření z pohledu nákladů a výnosů v tis. Kč

ROK	2010	2011
výsledek hospodaření	4 827,73	6 403,53

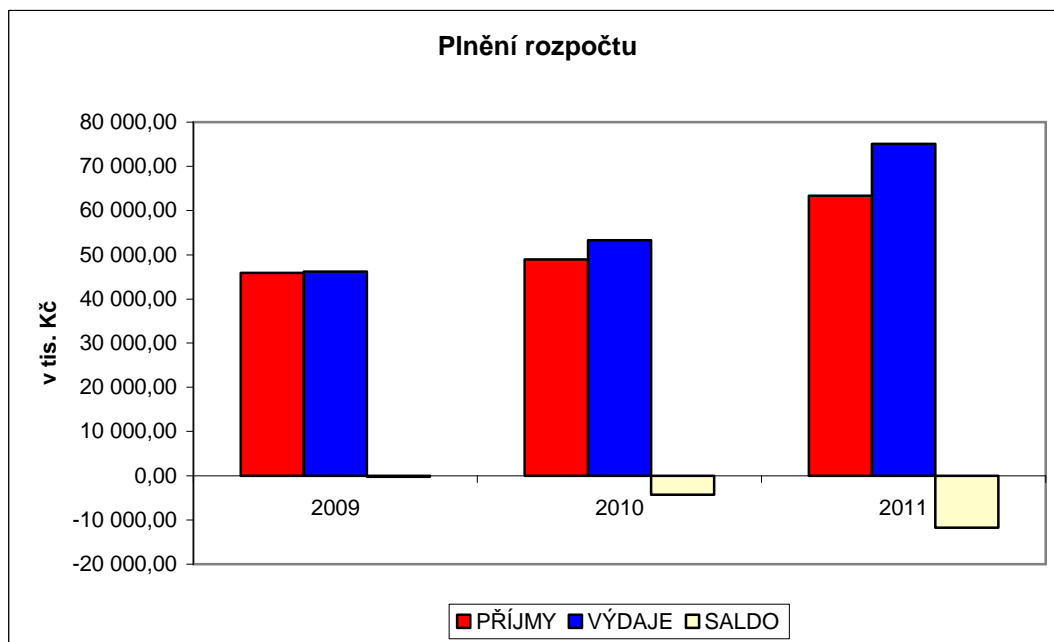

Hospodaření v tis. Kč

ROK	2009	2010	2011
daňové příjmy:	25.509,29	26.570,67	26.044,27
nedaňové příjmy	6.455,61	7.325,71	10.096,50
kapitálové příjmy:	2.735,84	1.425,86	3.797,65
přijaté dotace:	11.242,82	13.658,37	23.394,07
celkové příjmy:	45.943,56	48.980,62	63.332,49
běžné výdaje:	41.845,62	35.015,91	43.631,69
kapitálové výdaje:	4.327,79	18.281,32	31.471,15
celkové výdaje	46.173,41	53.297,22	75.102,85

Město Jevíčko, Palackého nám. 1, 569 43 Jevíčko
Zpráva o hospodaření Města Jevíčka za rok 2011 v porovnání s rokem 2010
Závěrečný účet

Rekapitulace hospodaření – rok 2011 – včetně rozpočtu

Příjmy a výdaje (tis. Kč)	Rozpočet		Skutečnost
	schválený	upravený	
Daňové příjmy	27.189,00	26.086,90	26.044,27
Nedaňové příjmy	5.657,65	10.011,80	10.096,49
Kapitálové příjmy	1.000,00	3.750,92	3.797,65
Přijaté dotace	17.577,00	23.394,08	23.394,08
Příjmy celkem	51.423,65	63.243,70	63.332,49
Běžné výdaje	29.888,65	43.867,35	43.631,69
Kapitálové výdaje	32.220,00	31.505,82	31.471,15
Výdaje celkem	62.108,65	75.373,17	75.102,85

V průběhu roku 2011 zastupitelstvo schválilo celkem 5 rozpočtových opatření, díky kterým došlo k navýšení plánovaných příjmů o 11.820,05 tis. Kč a plánovaných výdajů o 13.265,52 tis. Kč. Úpravou rozpočtu bylo reagováno na aktuální potřeby města, průběžně se schvalovaly smlouvy o přijetí grantů (dotací), příjmy z prodeje majetku, zvýšení nedaňových příjmů. Naopak příjmy ze sdílených daní se pro město nevyvíjely příznivě, město muselo v průběhu roku úpravou rozpočtu tyto příjmy snížit. V oblasti výdajů došlo v rozpočtu k navýšení běžných výdajů.

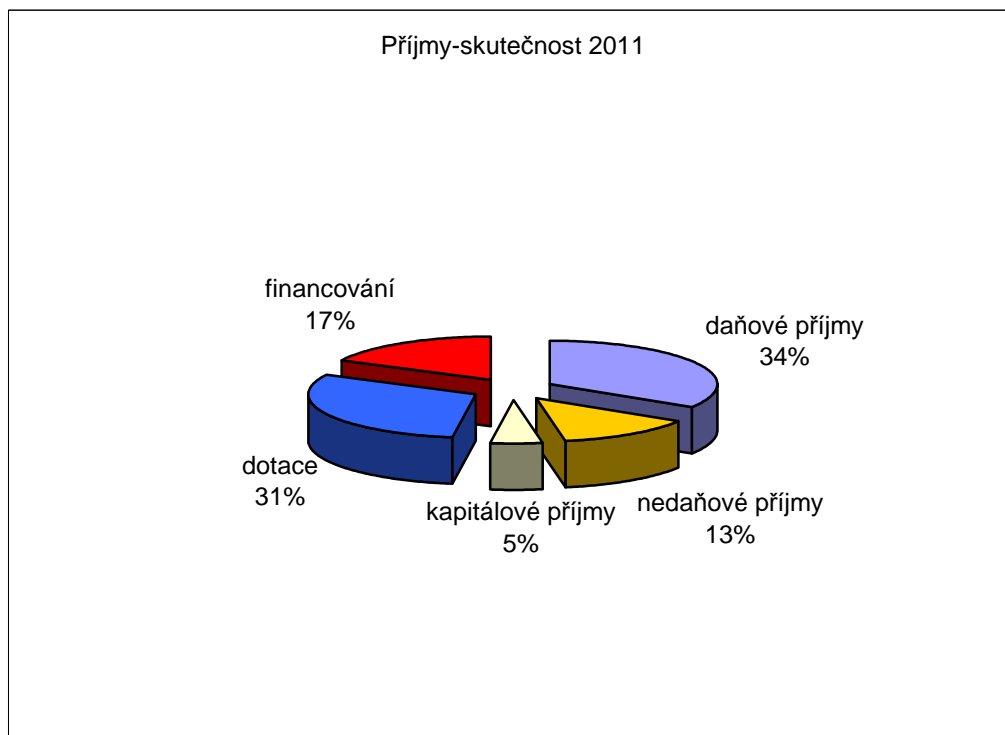

Město Jevíčko, Palackého nám. 1, 569 43 Jevíčko
Zpráva o hospodaření Města Jevíčka za rok 2011 v porovnání s rokem 2010
Závěrečný účet

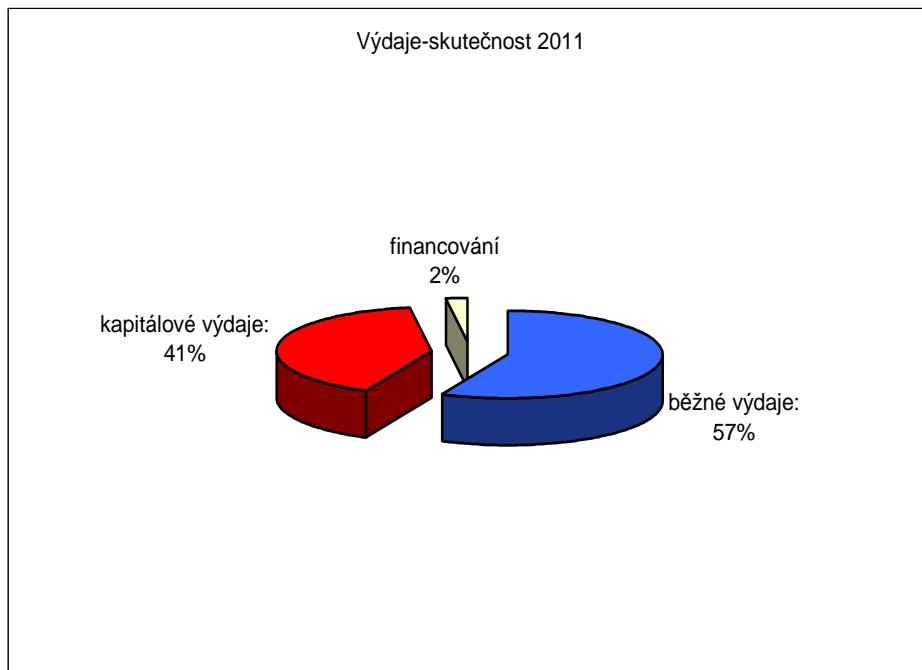

Přehled půjček, úvěrů v roce 2011

přijaté půjčky, úvěry:	13.336,80 tis. Kč
uhrazené splátky jistin	1.664,71 tis. Kč

Přehled hospodaření v tis. Kč včetně přijatých úvěrů a splátek jistin v roce 2011:

celkové příjmy	63.332,49	celkové výdaje	75.102,85
půjčené prostř.	13.336,80	splátky jistin	1.664,71
celkem	76.669,29	celkem	76.767,56

V roce 2011 mělo Město Jevíčko příjmy nižší oproti výdajům o 98,27 tis. Kč. Na krytí těchto výdajů byly použity prostředky ušetřené z minulých let. O tuto částku se nám snížily prostředky na účtech:

Stav na účtech:

31.12.2009	k 31.12.2010	k 31.12.2011
3.450.139,12 Kč	964.997,47 Kč	866.727,71 Kč

V roce 2011 činily splátky jistin 1.664,71 tis. Kč.

Město Jevíčko splácelo v roce 2011 následující úvěry a půjčky:

- Českomoravské hypoteční bance – nájemní byty
- ČS a.s. - dotační spolupodíl na financování „Rekonstrukce stravovadla“
- ČS a.s. – rekonstrukce zdravotního střediska.
- ČS a.s.-revitalizace náměstí.

V roce 2011 čerpalo Město Jevíčko úvěr na revitalizaci náměstí. V průběhu roku jsme splatili úvěr Českomoravské hypoteční bance a České spořitelně určený na rekonstrukci stravovadla.

V roce 2012 město bude splácet úvěr poskytnutý na rekonstrukci zdravotního střediska (zbývá 2.160 tis. Kč) a na revitalizaci náměstí (zbývá 17.265,70 tis. Kč).

Město Jevíčko, Palackého nám. 1, 569 43 Jevíčko
Zpráva o hospodaření Města Jevíčka za rok 2011 v porovnání s rokem 2010
Závěrečný účet

2. Komentář k příjmům:

Daňové příjmy

Daňové příjmy - vybrané položky 2011					
položky	skutečnost	rozpočet schválený	rozpočet upravený	% SR	% UR
Sdílené daně	20 929 754,23	22 580 000,00	20 990 280,00	92,69	99,71
Místní poplatky	1 649 303,00	1 729 000,00	1 663 820,00	95,39	99,13
Správní poplatky	503 610,00	500 000,00	482 700,00	100,72	104,33
Daň z nemovitosti	2 892 360,74	2 200 000,00	2 880 850,00	131,47	100,40
Ostatní daňové příjmy	69 247,00	180 000,00	69 250,00	38,47	100,01

Sdílené daně

Na celkových příjmech se významným způsobem podílejí tzv. sdílené daně. V roce 2011 město muselo v průběhu roku úpravou rozpočtu rozpočet snížit. Nakonec sdílené daně dosáhly částky 20.929,75 tis. Kč. Bohužel příjem ze sdílených daní v roce 2011 nedosáhl výše roku 2010. V roce 2010 město ze sdílených daní získalo částku 21.732,29 tis. Kč včetně daně z příjmů právnických osob za obce-položka 1122.

Ke snížení plnění došlo oproti roku 2010 u všech daní kromě daně z příjmu fyzických osob z kapitálových výnosů, kde došlo ke zvýšení o 21,93 tis. Kč.

Graf zachycuje vývoj sdílených daní v jednotlivých měsících roku 2011.

Z uvedených údajů je patrné, že nejvýnosnějším měsícem z hlediska celoročního vývoje příjmů z daní se v loňském roce stal březen, což je dáno tím, že v březnu platí město daň z příjmu a město je příjemcem této daně. V roce 2011 byla tato daň ve výši 1.801,58 tis. Kč. Pokud daň z příjmů právnických osob za obce nebudeme brát na zřetel, pak největší podíl na daňových příjmech má měsíc červenec.

Měsíci s nejnižší daňovou výtěžností v roce 2011 se staly duben a prosinec.

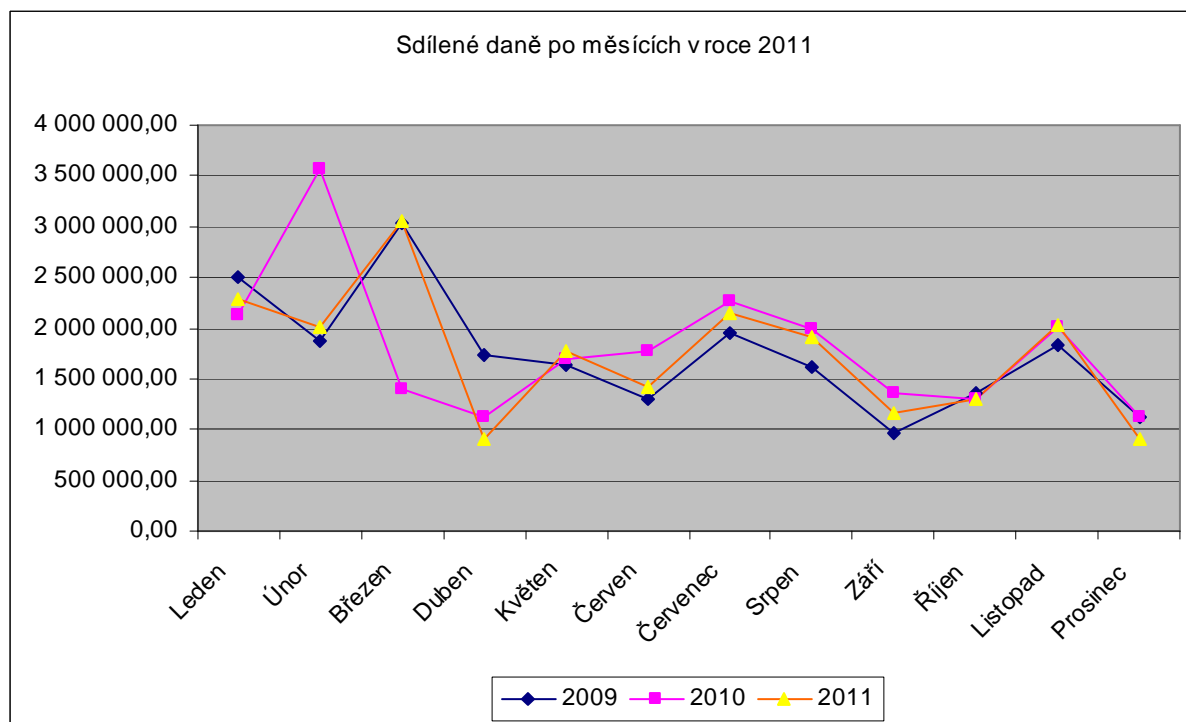

Město Jevíčko, Palackého nám. 1, 569 43 Jevíčko
Zpráva o hospodaření Města Jevíčka za rok 2011 v porovnání s rokem 2010
Závěrečný účet

Sdílené daně po měsících v Kč			
Měsíc	2009	2010	2011
Leden	2 502 066,45	2 127 455,96	2 283 518,62
Únor	1 866 119,71	3 559 320,39	2 016 230,10
Březen	3 041 408,75	1 405 563,48	3 050 289,35
Duben	1 733 527,71	1 126 835,85	915 923,60
Květen	1 631 295,36	1 688 247,26	1 776 871,81
Červen	1 305 156,27	1 779 389,64	1 411 721,66
Červenec	1 941 192,68	2 257 213,13	2 141 702,30
Srpen	1 623 853,29	1 985 554,50	1 913 972,11
Září	958 718,63	1 367 559,83	1 164 755,86
Říjen	1 358 015,48	1 305 217,10	1 303 577,11
Listopad	1 840 034,80	2 012 924,73	2 037 776,23
Prosinec	1 116 051,04	1 117 009,08	913 415,48
CELKEM	20 917 440,17	21 732 290,95	20 929 754,23

Místní daně a poplatky

položky	2010	2011
Místní poplatky	1 695 232,00	1 649 303,00
Správní poplatky	472 765,00	503 610,00
Daň z nemovitosti	2 540 671,74	2 892 360,74
Ostatní daňové příjmy	129 713,00	69 247,00
Celkem	4 838 381,74	5 114 520,74

V roce 2011 činily příjmy z místních daní a poplatků-včetně daně z nemovitosti 5.114,52 tis. Kč. Příjem z místních poplatků byl o 46 tis. Kč nižší oproti roku 2010. Zhruba o tuto částku byl nižší příjem z poplatků za užívání veřejného prostranství, ostatní poplatky byly srovnatelné s rokem 2010. Na dani z nemovitosti bylo vybráno oproti roku 2010 o 351.69 tis. Kč více.

Také u správních poplatků došlo oproti roku 2010 k navýšení.

Nedaňové příjmy

Nedaňové příjmy činily v roce 2011 celkem 10 096,49 tis. Kč.

Nedaňové příjmy činily v roce 2010 celkem 7 325,70 tis. Kč.

Nedaňové příjmy činily v roce 2009 celkem 6.455,61 tis. Kč.

Největší podíl z nedaňových příjmů činí příjmy z poskytování služeb a výrobků. V roce 2011 byly tyto příjmy ve výši 3.202,69 tis. Kč, což je o 446,02 tis. Kč více oproti roku 2010. Peníze město získalo např. za prodej dřeva, za práce plošinou, za reklamu, patří sem také tržby z kulturních akcí, tržby z ubytovny.

Významnou složku nedaňových příjmů tvoří také příjmy z pronájmu, za pronájem získalo město 1.992,11 tis. Kč.

PBH převedlo na účet města z pronájmu bytů 2.200 tis. Kč (v roce 2010 převedlo 1.600 tis. Kč).

Navýšení nedaňových příjmů oproti předcházejícím rokům je způsobeno především díky plnění od pojišťovny za havarované vozidlo hasičů-2.028,57 tis. Kč.

Město Jevíčko, Palackého nám. 1, 569 43 Jevíčko
Zpráva o hospodaření Města Jevíčka za rok 2011 v porovnání s rokem 2010
Závěrečný účet

Kapitálové příjmy

Přehled kapitálových příjmů v tis. Kč	2009	2010	2011
Příjmy z prodeje pozemků -pol. 3111	2.484,31	417,24	1.132,65
Příjmy z prodeje ost. nem.-pol.3112	1.758,00	0,00	2.665,00
Příjmy z prod. dlouh. hm. maj.-pol.3113	246,30	71,55	0,00
Ost. příjmy z prod. dlouh. maj.-pol.3119	0,00	937,07	0,00
Dary na pořiz.dlouh. maj.-pol. 3121	120,00	0,00	0,00
Celkem	4.608,61	1.425,86	3.797,65

V roce 2011 město obdrželo kapitálové příjmy:

- za prodej pozemků, např. firmě Supersektor s.r.o Velké Opatovice (544,50 tis. Kč) –položka 3111.
- za prodej bytového domu na K.H. Borovského -položka 3112
- splátky za nemovitost v Zadním Arnoštově-položka 3112.

Přijaté dotace

Z celkových příjmů města činily přijaté dotace 23.394,08 tis. Kč, tj. 30,51 % z celkových příjmů (v roce 2010 činily přijaté dotace 27,88 % z celkových příjmů, což bylo 13.658,37 tis. Kč). Do celkového objemu přijatých dotací výrazně zasáhla akce „revitalizace náměstí“, díky níž jsme obdrželi od Regionální rady regionu soudržnosti Severovýchod 11.641,75 tis. Kč.

Přehled dotací v tis. Kč	Pol.	2009	2010	2011
neinv. přijaté dot. z všeob. pokl. správy SR	4111	538,67	142,44	15,53
neinv. přijaté dot. ze SR v rámci dot. vztahu	4112	3.601,80	5.068,00	4.409,40
ost. neinv. přijaté dotace se SR	4116	4.313,15	4.978,14	6.286,09
neinv. dotace od obcí	4121	557,99	537,59	620,08
neinv. dotace od krajů	4122	400,00	469,55	421,22
převody z vlastních fondů hosp. činnosti	4131	531,20	0,00	0,00
inv. přijaté transfery ze SR	4211	300,00	0,00	0,00
inv. přijaté transfery ze SR	4216	0,00	695,00	0,00
inv. dotace od krajů	4222	1.000,00	200,00	0,00
inv. přij. transfery od regionálních rad	4223	0,00	1.567,65	11.641,75

Položka 4111 byla určena v roce 2011 na úhradu výdajů spojených s přípravou a provedením sčítání lidu.

Položku 4112 tvořily v roce 2010 dotace poskytnuté od Pardubického kraje na výkon státní správy, příspěvek na školství a na zřízenou knihovnu.

Položku 4116 tvořily dotace poskytnuté:

- od Ministerstva práce a sociálních věcí, na sociální dávky a na činnost peč. služby
- od Ministerstva kultury na obnovu památek
- od Úřadu práce na veřejně prospěšné práce
- od Ministerstva kultury prostřednictvím kraje na realizaci projektů knihovny
- ne rozvoj ZŠ v rámci projektu „EU peníze školám“.

Položka 4121 byly dotace poskytnuté od okolních obcí za pečovatelské služby a za neinvestiční náklady na provoz MŠ a ZŠ za dojíždějící žáky.

Město Jevíčko, Palackého nám. 1, 569 43 Jevíčko
Zpráva o hospodaření Města Jevíčka za rok 2011 v porovnání s rokem 2010
Závěrečný účet

Položku 4122 tvořily dotace poskytnuté z Pardubického kraje na činnost hasičů, knihovny, grant na konání festivalu dechové hudby a přehlídky Malohanácký harmonikář, grant určený na přemístění a opravu rumpálové studny v části Mařín, grant určený pro ZŠ, dotace na činnost a provoz informačního centra a dotace na výdaje spojené s hospodařením v lesích.

Položka 4223 představuje prostředky poskytnuté na revitalizaci náměstí.

Všechny dotace byly řádně vyčerpány a vyúčtovány.

Nevyčerpaná dotace určená na sociální dávky ve výši 36.066,- Kč byla ve stanoveném termínu vrácena na účet Pardubického kraje.

3. Komentář k výdajům:

Agregované výdaje dle cílových oblastí 2010 – 2011 v Kč

	2010 skut	%	2011 skut	%
BĚŽNÉ VÝDAJE				
výdaje na platy a odvody na SP a ZP č.OON	9 463 165,78	17,76	10 168 324,98	13,54
ostatní platby za provedenou práci	962 854,00	1,81	1 055 619,00	1,41
odměny zastupitelům (RM, ZM, výbory)	706 378,00	1,33	1 099 269,00	1,46
mzdové výdaje celkem	11 132 397,78	20,89	12 323 212,98	16,41
neinvestiční nákupy - nákupy materiálu	1 349 264,16	2,53	1 723 400,60	2,29
nákupy vody, paliv a energie	2 409 452,93	4,52	2 654 166,62	3,53
nákup služeb a ostatní nákupy	6 308 324,85	11,84	7 214 895,14	9,61
opravy a údržba majetku	4 021 557,97	7,55	6 289 986,23	8,38
daně (daň z převodu nemovitostí , daň z příjmu)	2 012 218,00	3,78	2 004 817,00	2,67
výdaje z finančního vypořádání	1 294,00	0,00	279 479,00	0,37
ostatní výdaje (úroky, soc.fond.,náhrady,penále)	598 432,39	1,12	1 939 243,17	2,58
ostatní provozní výdaje celkem	16 700 544,30	31,33	22 105 987,76	29,43
dotace příspěvkovým organizacím	3 852 000,00	7,23	3 982 180,00	5,30
dotace jiným subjektům	810 443,20	1,52	800 724,80	1,07
dotace "průtokové" - soc.dávky	2 520 521,00	4,73	3 248 934,00	4,33
dotace v rámci projektu EU peníze školám	0,00	0,00	1 170 646,80	1,56
neinvestiční dotace celkem	7 182 964,20	13,48	9 202 485,60	12,25
CELKEM BĚŽNÉ VÝDAJE	35 015 906,28	65,70	43 631 686,34	58,10
KAPITÁLOVÉ VÝDAJE				
SW + výpočetní technika	128 640,00	0,24	0,00	0,00
pořízení budov, staveb	17 226 921,38	32,32	30 708 358,40	40,89
nákup pozemků	29 858,00	0,06	629 440,00	0,84
stroje, přístroje, zařízení, dopr.prostředky	205 896,00	0,39	81 360,00	0,11
ostatní (studie, ÚP, rezerva...)	0,00	0,00	18 000,00	0,02
pořízení vlastního majetku celkem	17 591 315,38	33,01	31 437 158,40	41,86
investiční dotace vlastním organizacím	0,00	0,00	0,00	0,00
investiční dotace jiným subjektům	690 000,00	1,29	34 000,00	0,05
investiční dotace celkem	690 000,00	1,29	34 000,00	0,05
CELKEM KAPITÁLOVÉ VÝDAJE	18 281 315,38	34,30	31 471 158,40	41,90
VÝDAJE CELKEM	53 297 221,66	100,00	75 102 844,74	100,00

Město Jevíčko, Palackého nám. 1, 569 43 Jevíčko
Zpráva o hospodaření Města Jevíčka za rok 2011 v porovnání s rokem 2010
Závěrečný účet

Běžné výdaje

Běžné výdaje dosáhly v roce 2010 částky 35.015,91 tis. Kč, v roce 2012 dosáhly 43.631,69 tis. Kč. Zvýšení běžných výdajů o 8.615,78 tis. Kč bylo způsobeno více faktory.

K těm nejvýznamnějším patří:

- zvýšení objemu oprav-oprava vozidla CAS Renault stála 2.253,97 tis. Kč
- průtokový transfer „EU peníze školám“-1.170,65 tis. Kč
- zvýšení objemu vyplacených soc. dávek o 728 tis. Kč
- zvýšení mzdových výdajů
- platba odvodu finančnímu úřadu za porušení rozpočtové kázně – 800 tis. Kč
- zvýšení plateb za nákup služeb.

Mzdové výdaje

Zvýšení mzdových výdajů je způsobeno změnou metodiky účetnictví. V roce 2010 byly ve výdajích zahrnuty mzdy za leden až listopad. V roce 2011 jsou ve výdajích mzdy za prosinec 2010 až listopad 2011. Ke změně účtování mezd města došlo díky reformě účetnictví. V příštích letech by mělo být ve mzdových výdajích roku zahrnuto 12 měsíců.

Nejvyšší mzdové výdaje byly v odvětví:

- Činnost místní správy – 5.429,19 tis. Kč
- Komunální služby a územní rozvoj – 1.508,14 tis. Kč
- Zastupitelstvo obcí – 1.444,74 tis. Kč
- Pečovatelská služba- 1.009,25 tis. Kč
- Knihovna- 682,01 tis. Kč

Kapitálové výdaje

V roce 2010 činil podíl kapitálových výdajů 34,30% - 18.281,32 tis. Kč. Největší částka kapitálových výdajů byla v roce 2010 investována na revitalizaci náměstí – 7.671,29 tis. Kč. Investice roku 2011 činily 31.471,15 tis. Kč a jejich výše byla ovlivněna hlavní investiční akcí tohoto roku-revitalizací náměstí. Na revitalizaci náměstí bylo v roce 2011 použito 29.439,16 tis. Kč.

V roce město zaplatilo 1.200 tis. Kč za budovu a pozemek - č.p. 468 na ulici Svitavská (Jenišovo).

4. Přehled hospodaření dle paragrafů

Účelové třídění oblastí činnosti	Příjmy skutečnost	Výdaje skutečnost	Rozdíl
Pokladní správa	49 438 344,69	0,00	49 438 344,69
Lesy a zemědělství	1 610 191,00	618 719,60	991 471,40
Podnikání a stavebnictví	22 145,91	32 662,00	-10 516,09
Vnitřní obchod	15 717,00	452 412,34	-436 695,34
Pronájem pro reklamní účely	176 352,00	2 000,00	174 352,00
Doprava a spoje	97 835,00	1 250 732,47	-1 152 897,47
Vodní hospodářství	635 535,00	309 704,00	325 831,00
Školství	0,00	5 474 277,49	-5 474 277,49
Kultura	838 093,86	5 028 707,56	-4 190 613,70
Sport	56 315,00	478 383,02	-422 068,02
Zájmová činnost	0,00	222 332,20	-222 332,20
Zdravotnictví	240 000,00	104 525,43	135 474,57
Bytové,nebytové hospodářství	5 279 067,00	30 559 295,25	-25 280 228,25
Veřejné osvětlení	24 671,00	702 511,00	-677 840,00
Hřbitov	45 247,00	21 530,00	23 717,00

Město Jevíčko, Palackého nám. 1, 569 43 Jevíčko
Zpráva o hospodaření Města Jevíčka za rok 2011 v porovnání s rokem 2010

Závěrečný účet

Komunální služby	2 058 433,00	4 179 857,78	-2 121 424,78
Územní rozvoj	0,00	62 900,00	-62 900,00
Ochrana ovzduší a půdy	38 392,50	0,00	38 392,50
Odpady	297 652,74	1 807 776,00	-1 510 123,26
Veřejná zeleň	42 390,00	1 897 030,92	-1 854 640,92
Sociální zabezpečení	0,00	3 248 934,00	-3 248 934,00
Sociální služby, peč. služba	155 272,00	1 664 895,95	-1 509 623,95
Hasiči	2 053 214,00	3 211 595,16	-1 158 381,16
Zastupitelstvo	0,00	1 803 698,50	-1 803 698,50
Správa úřadu	11 248,21	8 731 036,07	-8 719 787,86
Daně, pojištění a úroky	184 287,83	2 940 705,00	-2 756 417,17
Ostatní finanční operace	12 085,00	279 479,00	-267 394,00
Ostatní nezařazené	0,00	17 144,00	-17 144,00
Celkem	63 332 489,74	75 102 844,74	-11 770 355,00
Příjmy z financování	13 336 796,00	0,00	13 336 796,00
Výdaje z financování	0,00	1 664 710,76	-1 664 710,76
Použitá rezerva (z BÚ)	98 269,76	0,00	98 269,76
celkem	13 435 065,76	1 664 710,76	11 770 355,00

5. Pohledávky

účet - popis	2010	2011
311 - Odběratelé	381 006,50	369 290,70
314 - Krátkodobé poskytnuté zá	788 580,00	846 636,00
315 - Jiné pohledávky z hl. či	1 516 712,87	1 453 991,42
316 - Poskyt.návrat.fin.výpomo	0,00	0,00
335 - Pohledávky za zaměstnanc	14 122,00	11 424,00
343 - Daň z přidané hodnoty	211 804,47	0,00
346 - Pohledávky za ústředními rozpočty	127 433,00	43 000,00
377 - Ostatní krátkodobé pohle	77 344,00	48 796,24
CELKEM	3 117 002,84	2 773 138,36
z toho: Opravné položky k pohl		-50 097,80

Město má nejvyšší pohledávku vůči PBH- účet 315. Pohledávka je ve výši 1.234,32 tis. Kč.

6. Závazky

účet - popis	2010	2011
321 - Dodavatelé	13 917 399,36	769 367,22
324 - Krátkodobé přijaté záloh	3 446,60	3 446,58
325 - Závazky z děl. správy a	88 000,00	134 000,00
331 - Zaměstnanci	672 437,00	660 743,00
336 - Zúct.s inst.soc.zab.a zd	357 078,00	350 515,00
342 - Jiné přímé daně	64 715,00	73 507,00
343 - Daň z přidané hodnoty	0,00	72 184,13
347 - Závazky k ústředním rozp	0,00	312 134,00
374 - Přijaté zálohy na transf	279 479,00	36 066,00
378 - Ostatní krátkodobé závaz	270,00	520 000,00
CELKEM	15 382 824,96	2 931 962,93

Na účtu 378 je evidován závazek vůči kabelové televizi-příspěvek ve výši 120 tis. Kč a kupní smlouva za dům na ulici Na Salajce-400 tis. Kč.

Město Jevíčko, Palackého nám. 1, 569 43 Jevíčko
Zpráva o hospodaření Města Jevíčka za rok 2011 v porovnání s rokem 2010
Závěrečný účet

7. Fondy

Fond rozvoje bydlení

Fond nebyl čerpán, změna díky poplatkům a úrokům na účtu.

Sociální fond

Příjem fondu byl ve výši 348.800,- Kč-schváleno zastupitelstvem.

Výdaje fondu se řídily rozpočtem sestaveným v souladu s platnou kolektivní smlouvou.

8. Stavy na účtech podrobněji

Účet - název	počáteční stav	zůstatek k 31.12.
231 08 - Základní běžný účet ÚSC; ZBÚ - výdaje	16 736,17	132 361,87
231 10 - Základní běžný účet ÚSC; ZBÚ	125 173,00	320 375,25
231 15 - Základní běžný účet ÚSC; ZBÚ - hypoteční banka	134 013,94	0,00
231 20 - Základní běžný účet ÚSC; ZBÚ - příjmy	1 729,91	1 923,56
231 21 - Základní běžný účet ÚSC; ZBÚ-spořitelna	110 891,40	18 212,00
231 22 - Základní běžný účet ÚSC	96 203,15	2 838,07
231 25 - Základní běžný účet ÚSC; ZBÚ-SFŽP	134,94	0,00
236 11 - Běžné účty fondů ÚSC; sociální fond	168 597,90	80 415,52
236 23 - Běžné účty fondů ÚSC; FRB	311 517,06	310 601,44
CELKEM	964 997,47	866 727,71

9. Hospodaření příspěvkových organizací v roce 2011:

v Kč

	Rezervní fond	Fond odměn	výsl. hospodaření
ZUŠ	5,05	0,00	5,05
PBH	5.832,02	1.458,00	7.290,02
ZŠ	551,80	0,00	81731,88
MŠ	49.599,89	0,00	49.599,89

Jelikož v roce 2010 měla ZŠ ztrátu 81.180,08 Kč, rozdíl mezi letošním výsledkem hospodaření a přidělu do rezervního fondu bude použit na úhradu loňské ztráty.

zpracovala: Ing. Jana Bartuňková, finanční odbor, tel. 464 620 518

schválil: Ing. Roman Müller, starosta

vyvěšeno: 28.5.2012

sejmuto: 13.6.2012