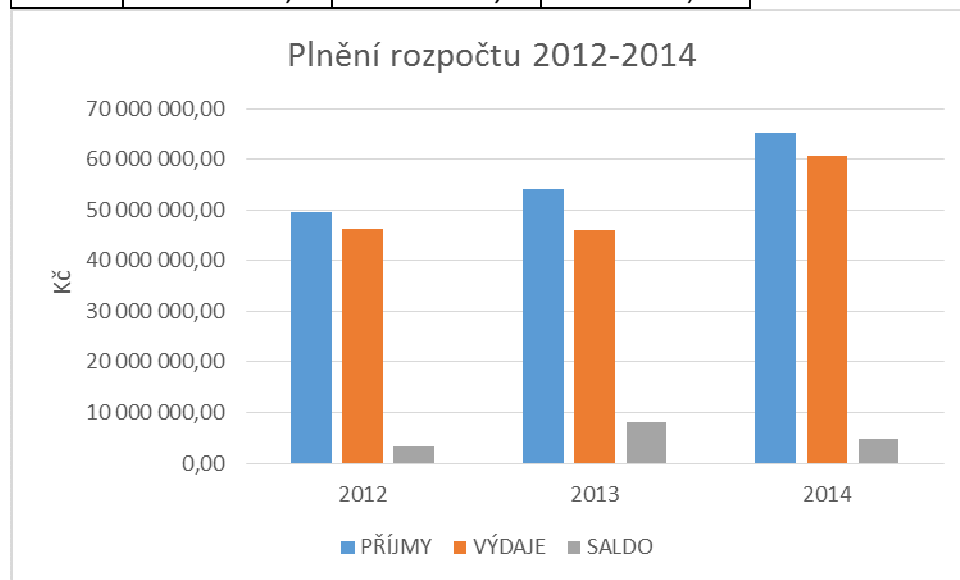

Závěrečný účet**Zpráva o hospodaření Města Jevíčka za rok 2014 v porovnání s roky 2012 a 2013****1. Rekapitulace hospodaření****Plnění rozpočtu za období 2012 – 2014 v Kč**

	2012	2013	2014
PŘÍJMY	49 508 277,62	54 209 932,43	65 385 941,65
VÝDAJE	46 278 235,69	45 996 886,25	60 598 412,54
SALDO	3 230 041,93	8 213 046,18	4 787 529,10

**Výsledek hospodaření pohledu nákladů a výnosů v Kč**

	2012	2013	2014
Výnosy	46 976 277,15	54 401 944,20	62 406 892,45
Náklady	46 131 584,18	51 518 038,72	52 104 793,26
Zisk	844 692,97	2 883 905,48	10 302 099,19

V roce 2014 došlo k výraznému navýšení výnosů ze sdílených daní (o 3 425 tis. Kč), z transferů (o 2 210 tis. Kč) a výnosů z vlastní činnosti (o 2 430 tis. Kč) a oproti roku 2013.

Největší objem nákladů a výnosů roku 2014

Náklady	Kč	% k celk. nákladům
Mzdové náklady	11 702 995,80	22,46
Ostatní služby	8 236 269,58	15,81
Odpisy dlouh. majetku	7 523 381,00	14,44
Náklady na transfery	5 230 359,38	10,04
Výnosy	Kč	% k celk. nákladům
Výnosy ze sdílených daní	35 086 949,32	56,22
Výnosy z transferů	9 683 374,54	15,52
Výnosy z pronájmu	6 367 990,92	10,20
Výnosy z prodeje služeb	3 693 836,52	5,92

Závěrečný účet**Zpráva o hospodaření Města Jevíčka za rok 2014 v porovnání s roky 2012 a 2013**

Hospodaření v tis. Kč

ROK	2012	2013	2014
daňové příjmy:	26 452,38	33 698,75	37 207,55
nedaňové příjmy	8 632,09	8 076,19	10 253,35
kapitálové příjmy:	931,78	2 138,95	3 046,56
přijaté dotace:	13 492,03	10 296,04	14 878,49
celkové příjmy:	49 508,28	54 209,93	65 385,95
běžné výdaje:	38 210,67	39 520,64	41 448,71
kapitálové výdaje:	8 067,57	6 476,25	19 149,70
celkové výdaje	46 278,24	45 996,89	60 598,41

Rekapitulace hospodaření – rok 2014 – včetně rozpočtu a financování

Příjmy a výdaje (tis. Kč)	Rozpočet		Skutečnost
	schválený	upravený	
Daňové příjmy	32 249,50	37 228,42	37 207,55
Nedaňové příjmy	7 144,50	10 243,61	10 253,35
Kapitálové příjmy	0,00	3 046,56	3 046,56
Přijaté dotace	2 936,10	14 878,49	14 878,49
Přijaté půjčky-financování	0,00	1 912,50	1 912,49
Příjmy celkem včetně financování	42 330,10	67 310,58	67 298,44
Běžné výdaje	32 587,88	41 609,49	41 448,71
Kapitálové výdaje	1 540,70	19 150,07	19 149,70
Splátky půjček-financování	3 120,00	3 120,00	3 120,00
Výdaje celkem včetně financování	37 248,58	63 879,56	63 718,41

Rozpočet pro rok 2014 schválilo zastupitelstvo města dne 11.12.2013 s nerozpočtovanou rezervou ve výši 5 081 520,00 Kč. Bylo stanoveno, že v případě kladného posouzení žádosti o dotaci na akci „Snížení energetické náročnosti ZŠ“ bude rezerva použita na tuto akci. V průběhu roku 2014 bylo schváleno celkem 8 rozpočtových opatření, ve kterých došlo k navýšení plánovaných příjmů o 24 980,48 tis. Kč a plánovaných výdajů o 26 630,98 tis. Kč. Hospodaření Města Jevíčko skončilo v roce 2014 s přebytkem ve výši 3 580,02 tis. Kč.

Přehled půjček, úvěrů v roce 2014

přijaté půjčky, úvěry:	1 912,49 tis. Kč
uhrazené splátky jistin	3 120,00 tis. Kč

V roce 2014 uzavřelo Město Jevíčko jednu úvěrovou smlouvu. Přijetí úvěru ve výši 1 912,49 tis. bylo schváleno zastupitelstvem na částečné pokrytí výdajů spojených s akcí „Snížení energetické náročnosti ZŠ“. V roce 2014 činily splátky jistin 3 120,00 tis. Kč.

Město Jevíčko splácelo v roce 2014 následující úvěry a půjčky:

- ČS a.s. – rekonstrukce zdravotního střediska.
- ČS a.s. - revitalizace náměstí.

Úvěr poskytnutý na rekonstrukci zdravotního střediska byl umořován čtvrtletními splátkami ve výši 60 tis. Kč.

Splácení úvěru poskytnutého na revitalizaci náměstí probíhalo také čtvrtletně. Jednotlivá splátka činila 720 tis. Kč. Nově poskytnutý úvěr se v roce 2014 nezačal splácet.

Závěrečný účet**Zpráva o hospodaření Města Jevíčka za rok 2014 v porovnání s roky 2012 a 2013**

Účet - název	Počáteční stav	Obrat-rok 2014	Konečný stav
451 - Dlouhodobé úvěry-ordinace	1 680 000,00	-240 000,00	1 440 000,00
451 - Dlouhodobé úvěry-náměstí	11 513 871,00	-2 880 000,00	8 633 871,00
451 - Dlouhodobý úvěr-ZŠ	0,00	1 912 488,00	1 912 488,00
celkem	13 193 871,00	-1 207 512,00	11 986 359,00

Ke konci roku 2014 má město vůči České spořitelně a.s. závazek za všechny úvěry v celkové výši 11 986 359,00 Kč.

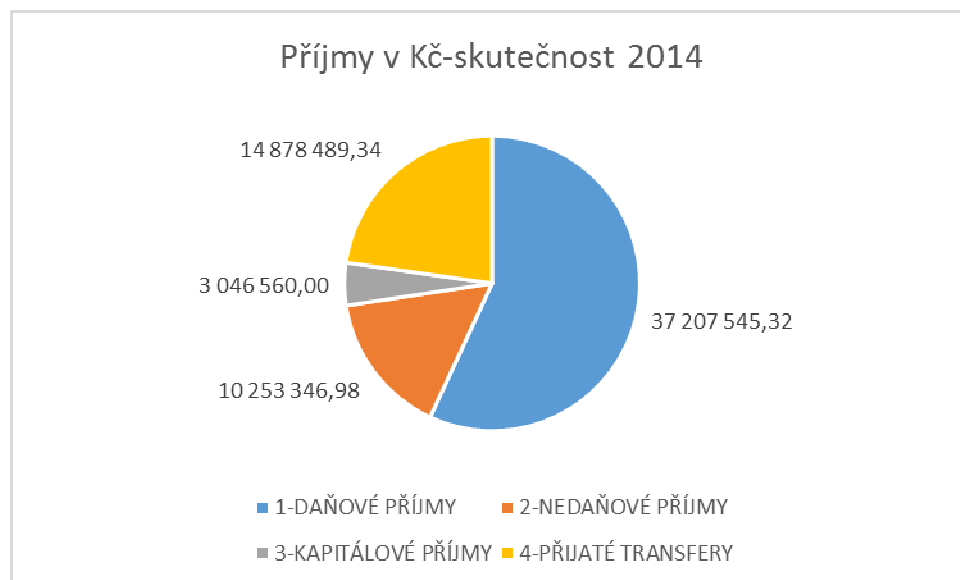
2. Komentář k příjmům:**Daňové příjmy v Kč**

	Skutečnost	Upravený rozpočet	% UR
Sdílené daně	30 512 452,74	30 474 030,00	100,13
Místní poplatky	1 604 646,00	1 604 350,00	100,02
Správní poplatky	515 950,00	515 950,00	100,00
Daň z nemovitosti	2 687 676,59	2 750 000,00	97,73
Ostatní daňové příjmy	1 886 819,99	1 884 090,00	100,14

Sdílené daně

Na celkových příjmech se významným způsobem podílejí tzv. sdílené daně poskytované dle zákona č. 243/2000 Sb., O rozpočtovém určení daní, v platném znění. Sdílené daně dosáhly částky 30 512,45 tis. Kč, což bylo oproti roku 2013, kdy město Jevíčko získalo na sdílených daních 27 474,63 tis. Kč, o 3 037,82 tis. více. V roce 2012 město ze sdílených daní získalo částku 21 145,04 tis. Kč.

Závěrečný účet

Zpráva o hospodaření Města Jevíčka za rok 2014 v porovnání s roky 2012 a 2013

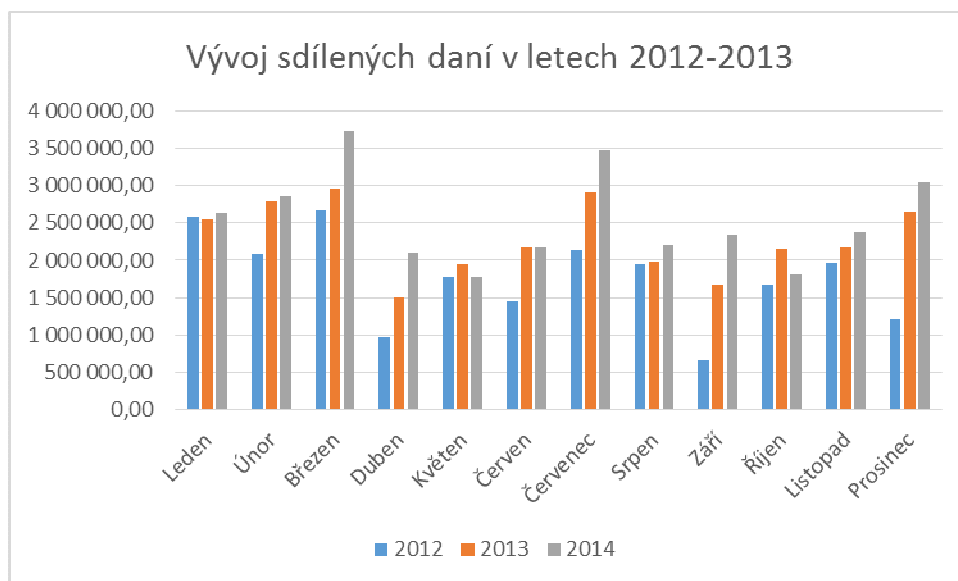

Sdílené daně po měsících v Kč			
Měsíc	2012	2013	2014
Leden	2 585 639,47	2 555 471,69	2 638 435,55
Únor	2 084 567,07	2 788 915,77	2 850 333,63
Březen	2 671 711,07	2 961 775,32	3 736 163,34
Duben	976 775,32	1 499 063,88	2 099 762,58
Květen	1 779 054,13	1 948 082,31	1 776 139,33
Červen	1 456 324,93	2 171 533,30	2 163 123,29
Červenec	2 132 473,73	2 902 717,90	3 477 725,62
Srpen	1 940 200,47	1 988 876,49	2 206 414,78
Září	668 496,28	1 679 066,63	2 337 499,59
Říjen	1 672 307,67	2 154 408,31	1 808 307,64
Listopad	1 967 695,84	2 179 173,02	2 378 104,48
Prosinec	1 209 796,96	2 645 545,22	3 040 442,91
CELKEM	21 145 042,94	27 474 629,84	30 512 452,74

Místní daně a poplatky v Kč

položky	2012	2013	2014
Místní poplatky	1 520 448,00	1 612 425,54	1 604 646,00
Správní poplatky	69 752,00	424 263,00	515 950,00
Daň z nemovitosti	2 756 292,93	2 782 658,94	2 687 676,59
Ostatní daňové příjmy	960 839,43	1 404 768,26	1 886 819,99
Celkem	5 307 332,36	6 224 115,74	6 695 092,58

Závěrečný účet**Zpráva o hospodaření Města Jevíčka za rok 2014 v porovnání s roky 2012 a 2013**

V roce 2014 činily příjmy z místních daní a poplatků-včetně daně z nemovitosti 6 695 092,58 Kč.

Výše vybraných místních poplatků byla ve srovnání s rokem 2013 srovnatelná.

Oproti roku 2013 došlo k navýšení správních poplatků o 91 687,00 Kč.

Ostatní daňové příjmy byly v roce 2014 naplněny díky zákonu č. 202/1990 Sb., o loteriích a jiných podobných hrách, ve znění pozdějších předpisů. Tyto příjmy spravuje finanční úřad, jejich výše závisí na počtu povolených výherních hracích přístrojů a jiných technických zařízení. Město obdrželo z loterií celkem 1 886,82 tis. Kč, minulý rok byl tento příjem o 482,05 tis. nižší.

Nedaňové příjmy

2012	2013	2014
8 632,09 tis. Kč	8 076,20 tis. Kč	10 253,35 tis. Kč

Největší podíl z nedaňových příjmů činí příjmy z poskytování služeb a výrobků-položka 2111. V roce 2014 byly tyto příjmy ve výši 4 285,27 tis. Kč, což je o 1 169,57 tis. Kč více oproti roku 2013, kdy byly zejména nižší příjmy za prodej dřeva. V roce 2012 dosáhly příjmy z poskytování služeb a výrobků výši 4 054,27 tis. Kč. Další tržby patřící do této položky jsou např.: za práce plošinou, za reklamu, tržby z kulturních akcí, tržby z ubytovny.

Významnou složku nedaňových příjmů tvoří také příjmy z pronájmu, za pronájem získalo město 2 120,23 tis. Kč.

PBH převedlo na účet města z pronájmu 1 800,00 tis. Kč (v roce 2013 převedlo částku 1 700,00 tis. Kč).

Přijaté nekapitálové příspěvky, náhrady dosáhly v roce 2014 výše 1 398,39 tis. Kč. Tato položka rozpočtové sklady skrývá např. náhrady za tříděný odpad, příjmy za náklady řízení exekuce, přijaté prostředky od Svazu měst a obcí na základě smlouvy o meziobecní spolupráci.

Kapitálové příjmy

Přehled kapitálových příjmů v tis. Kč	2012	2013	2014
Příjmy z prodeje pozemků -pol. 3111	334,56	372,81	415,56
Příjmy z prodeje ost. nem.-pol.3112	48,00	1 711,14	1 827,00
Příjmy z prod. dlouh. hm. maj.-pol.3113	549,22	55,00	704,00
Ost. příjmy z prod. dlouh. maj.-pol.3119	0,00	0,00	0,00
Dary na pořiz.dlouh. maj.-pol. 3121	0,00	0,00	100,00
Celkem	931,78	2 138,95	3 046,56

V roce 2014 město obdrželo kapitálové příjmy:

- za prodej pozemků, největší částka byla za prodej Hanácké zemědělské společnosti (206,50 tis. Kč)
- za prodej bytů na K.H. Borovského, splátky za nemovitost v Zadním Arnoštově-položka 3112
- za prodej auta Tatra 700, splátka nemovitosti Okružní II, č.p.263 -položka 3113
- dar na pořízení hasičského auta od Sboru dobrovolných hasičů Jevíčko.

Závěrečný účet**Zpráva o hospodaření Města Jevíčka za rok 2014 v porovnání s roky 2012 a 2013****Přijaté dotace**

Z celkových příjmů města činily přijaté dotace 14 878,49 tis. Kč, tj. 22,75 % z celkových příjmů (v roce 2013 činily přijaté dotace 18,99 % z celkových příjmů, což bylo 10 296,04 tis. Kč).

Přehled dotací v tis. Kč	Pol.	2012	2013	2014
neinv. přijaté dot. z všeob. pokl. správy SR	4111	135,90	166,90	135,00
neinv. přijaté dot. ze SR v rámci dot. Vztahu	4112	4 011,70	2 961,10	2 948,10
Neinv. Přijaté transfery ze SF	4113	0,00	0,00	275,31
ost. neinv. přijaté dotace se SR	4116	2 487,35	2 059,10	2 738,61
neinv. dotace od obcí	4121	520,82	222,05	67,11
neinv. dotace od krajů	4122	262,62	1 376,99	1 396,68
neinv. přijaté transfery –reg. rada	4123	440,85	0,00	0,00
Inv. přijaté transfery za SF	4213	0,00	1 908,91	282,89
inv. přijaté transfery ze SR	4216	0,00	1 600,99	6 934,79
inv. přijaté transfery od krajů	4222	100,00	0,00	100,00
inv. přij. transfery od regionálních rad	4223	5 532,79	0,00	0,00
celkem		13 492,03	10 296,04	14 878,49

Položka 4111 byla určena v roce 2014 na úhradu výdajů spojených s přípravou a provedením voleb do evropského Parlamentu ČR a zastupitelstva.

Položku 4112 tvořila v roce 2014 dotace poskytnuta na výkon státní správy, příspěvek na zřízenou knihovnu. Obce od roku 2013 nedostávají příspěvek na školství. Obce, které mají zřízenou školu, dostávají větší podíl ze sdílených daní.

Položka 4113 představuje přijaté neinvestiční transfery od státních fondů. V roce 2014 město obdrželo transfer od Státního zemědělského intervenčního fondu a od Státního fondu životního prostředí. Transfery byly určeny na zeleň v Zadním Arnoštově, na pořízení paravánů a na vybavení knihovny.

Položku 4116 tvořily dotace poskytnuté:

- od Ministerstva práce a sociálních věcí, na činnost peč. služby
- od Ministerstva kultury na obnovu památek
- od Úřadu práce na veřejně prospěšné práce
- od Ministerstva kultury prostřednictvím kraje na realizaci projektů knihovny
- od Ministerstva životního prostředí na zeleň v Zadním Arnoštově
- od Ministerstva zemědělství na lesní hospodářský plán

Položka 4121 je určena pro dotace poskytnuté od okolních obcí za pečovatelské služby, za projednané přestupky. Okolní obce, které nemají zřízenou školu, nemusí od roku 2013 již přispívat na úhradu neinvestičních nákladů školy za dojíždějící žáky. V roce 2013 tyto obce dle školského zákona přispěly naposledy- uhradily příspěvek za období září-prosinec 2012.

Položku 4122 tvořila zejména dotace poskytnuta z Pardubického kraje na projekt „Centrum integrované podpory-Moravskotřebovsko a Jevíčko“, kdy je konečným příjemcem Základní

Závěrečný účet**Zpráva o hospodaření Města Jevíčka za rok 2014 v porovnání s roky 2012 a 2013**

škola Jevíčko (1 122,58 tis.Kč). Dále Pardubický kraj poskytl dotaci na činnost hasičů, dotaci na činnost a provoz informačního centra, dotaci na výdaje spojené s hospodařením v lesích.

Položka 4213 představuje poskytnuté dotace ze státních fondů. V roce 2014 obdrželo město dotace ze Státního fondu životního prostředí 282,89 tis. Kč na akci „Snížení energetické náročnosti ZŠ“.

4216 je položka rozpočtové sklady, pod kterou jsou zaúčtovány investiční transfery od Ministerstva životního prostředí určené na pořízení zametacího vozu a na částečné financování akce „Snížení energetické náročnosti ZŠ“.

Všechny dotace byly použity na určený účel a poskytovatelům bylo zasláno řádné vyúčtování.

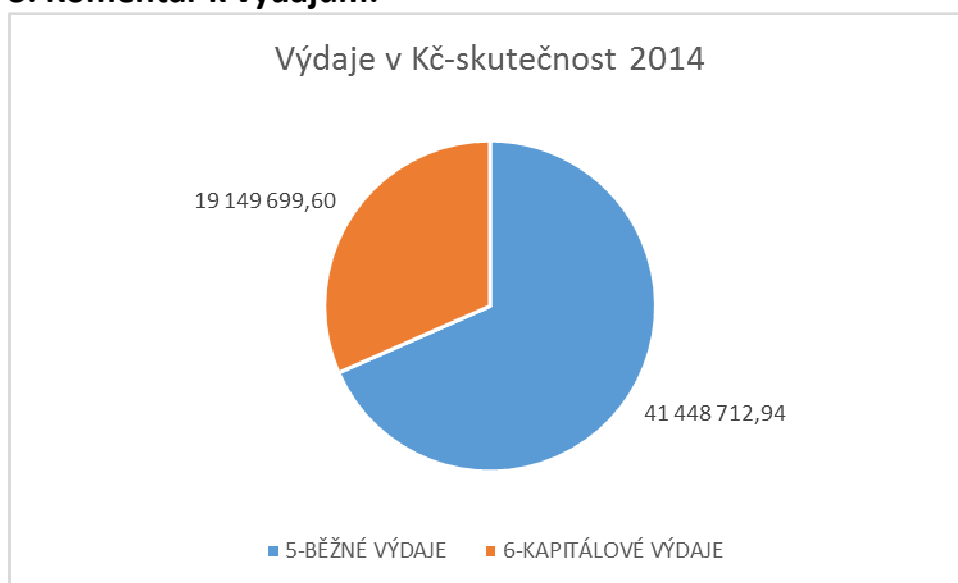
3. Komentář k výdajům:**Agregované výdaje dle cílových oblastí 2012 - 2014**

	2012 skut	2013 skut	2014 skut
BĚŽNÉ VÝDAJE			
Výdaje na platy a odvody na SP a ZP č.OON	10 189 558,15	11 659 165,92	12 825 227,92
Ostatní platby za provedenou práci	1 109 264,00	1 341 440,00	1 315 113,00
Odměny zastupitelům (RM, ZM, výbory)	1 099 326,00	1 095 638,00	977 450,00
Mzdové výdaje celkem	12 398 148,15	14 096 243,92	15 117 790,92
Neinvestiční nákupy - nákupy materiálu	1 783 661,32	2 234 485,80	1 885 212,61
Nákupy vody, paliv a energie	2 823 305,24	3 058 624,01	2 795 656,55
Nákup služeb a ostatní nákupy	7 722 475,12	7 288 184,53	9 303 339,29
Opravy a údržba majetku	4 086 881,46	4 253 780,08	2 468 598,96
Daně (DPH, daň z převodu nemovitostí ...)	2 253 757,00	1 714 464,00	2 541 511,00
Výdaje z finančního vypořádání	36 066,00	48 263,32	5 911,00
Ostatní výdaje (úroky, soc.fond., náhrady,...)	1 407 732,72	1 089 206,70	910 604,90
Ostatní provozní výdaje celkem	20 113 878,86	19 687 008,44	19 910 834,31
Transfery příspěvkovým organizacím	4 830 431,20	4 878 956,51	5 529 956,33
Transfery ostatním vlastním organizacím	0,00	0,00	0,00

Závěrečný účet**Zpráva o hospodaření Města Jevíčka za rok 2014 v porovnání s roky 2012 a 2013**

	2012 skut	2013 skut	2014 skut
Transfery jiným subjektům	852 892,00	858 431,00	870 131,38
Neinvestiční transfery celkem	5 683 323,20	5 737 387,51	6 400 087,71
Půjčené prostředky	15 318,00	0,00	20 000,00
CELKEM běžné výdaje	38 210 668,21	39 520 639,87	41 448 712,94
KAPITÁLOVÉ VÝDAJE			
SW + výpočetní technika	0,00	224 195,00	0,00
Pořízení budov, staveb	5 930 374,08	3 978 491,88	15 903 553,78
Nákup pozemků	1 360 345,40	57 041,00	2 085,00
Stroje, přístroje, zařízení, dopr. prostředky	130 848,00	2 020 518,50	3 106 120,82
Ostatní (studie, ÚP, rezerva...)	636 000,00	121 000,00	137 940,00
Pořízení vlastního majetku celkem	8 057 567,48	6 401 246,38	19 149 699,60
Investiční transfery vlastním organizacím	0,00	75 000,00	0,00
Investiční transfery jiným subjektům	10 000,00	0,00	0,00
Investiční transfery celkem	10 000,00	75 000,00	0,00
CELKEM kapitálové výdaje	8 067 567,48	6 476 246,38	19 149 699,60
VÝDAJE CELKEM	46 278 235,69	45 996 886,25	60 598 412,54

Běžné výdaje

Běžné výdaje dosáhly v roce 2014 částky 41 448,71 tis. Kč. Z čísel v přiložené tabulce je vidět, že běžné výdaje v letech 2012 až 2014 mají stoupající tendenci. To, jak se jednotlivé skupiny běžných výdajů vyvíjely během let 2012 a 2014 je vidět z přiložené tabulky.

Mzdové výdaje

V roce 2014 došlo k významnému zvýšení objemu mzdových výdajů oproti roku 2012 - o 2 719,64 tis. Kč. Hlavním důvodem je vyšší počet pracovníků přijatých v režimu VPP. V roce 2012 byl objem vyplacených mezd pro VPP ve výši 610,82 tis. Kč, oproti 1 536,76 tis. Kč vyplacených v roce 2014.

Ostatní provozní výdaje

Celková výše ostatních provozních výdajů se během let 2012-2014 výrazně nemění. Oproti roku 2013 se zvýšil objem vydaných prostředků v položce nákup služeb a ostatní nákupy. V roce 2014 byly mimo jiné oproti roku 2013 vyšší výdaje na nákup služeb na veřejnou zeleně - o 985,80 tis. Kč. Tyto prostředky byly použity zejména na regeneraci zeleně v Zadním Arnoštvě.

Neinvestiční transfery

Výkyv oproti minulým letům je dán zejména financemi určenými na projekt „Centrum integrované podpory-Moravskotřebovsko a Jevíčko“, kdy je konečným příjemcem Základní škola Jevíčko. Tyto prostředky průtokově proběhly přes náš účet.

Kapitálové výdaje

V roce 2014 město investovalo celkem 19 149,70 tis. Kč, což představuje 30,60 % z celkových výdajů. Hlavní investiční akcí bylo „Snížení energetické náročnosti ZŠ“, v celkové hodnotě 14 911,06 tis. Kč. Během roku 2014 proběhla 3. etapa obnovy chodníků na sídlišti.

Závěrečný účet**Zpráva o hospodaření Města Jevíčka za rok 2014 v porovnání s roky 2012 a 2013**

Částka 3 106,12 tis. Kč (stroje, přístroje, zařízení, dopr. prostředky) představuje zejména pořízení zametacího vozu a auta pro hasiče zn. Fiat Ducato.

137,94 tis. Kč bylo uhrazeno za poslední etapu zpracování územního plánu.

4. Přehled hospodaření dle paragrafů

Oblasti činnosti	Příjmy Skutečnost	Výdaje Skutečnost
Pokladní správa	52 106 034,66	0,00
Lesy a zemědělství	2 277 031,00	1 444 581,06
Podnikání a stavebnictví	9 301,00	252 429,02
Vnitřní obchod	40 557,00	676 189,48
Cestovní ruch	46 552,00	125 720,51
Doprava a spoje	273 100,00	4 078 910,08
Vodní hospodářství	788 374,00	76 024,50
Školství	0,00	20 853 595,93
Kultura	921 704,60	4 749 001,59
Sport	48 465,00	484 975,21
Zájmová činnost	0,00	297 678,91
Zdravotnictví	240 000,00	112 631,86
Bytové hospodářství	3 897 296,99	815 062,25
Veřejné osvětlení	10 954,00	736 402,30
Pohřebnictví	74 464,00	56 715,21
Komunální služby	1 906 516,50	3 500 546,85
Územní rozvoj	0,00	140 840,00
Ochrana ovzduší a půdy	1 664,50	21 261,50
Odpady	389 302,50	1 899 370,00
Veřejná zeleň	58 418,00	3 275 328,40
Sociální služby	158 639,00	1 341 122,05
Hasiči a městská policie	768 566,00	2 592 748,87
Zastupitelstvo	0,00	1 631 834,88
Správa úřadu	166 710,46	7 575 832,18
Daně, pojištění a úroky	210 233,43	2 598 218,50
Ostatní finanční operace	0,00	5 911,00
Ostatní nezařazené-projekt SMO	992 057,00	1 255 480,40
Celkem	65 385 941,64	60 598 412,54
Příjmy z financování	1 912 490,00	0,00
Výdaje z financování	0,00	3 120 000,00
CELKEM	67 298 431,64	63 718 412,54

Závěrečný účet**Zpráva o hospodaření Města Jevíčka za rok 2014 v porovnání s roky 2012 a 2013****5. Pohledávky k 31.12.2014 v Kč**

Účet - popis	2012	2013	2014
311 - Odběratelé	750 283,10	615 101,60	789 200,49
314 - Krátkodobé poskytnuté zál.	1 199 925,00	799 261,00	1 042 880,00
315 - Jiné pohledávky z hl. čin.	1 103 209,80	960 295,35	1 317 263,10
335 - Pohledávky za zaměstnanci	59 443,00	19 218,00	13 545,00
348 - Pohled. za vyb.míst.vlád	21 000,00	0,00	0,00
377 - Ostatní krátkodobé pohled.	56 282,00	35 096,00	19 759,00
CELKEM	3 190 142,90	2 428 971,95	3 182 647,59
Z toho: Opravné položky k pohl.	-216 766,30	-246 904,30	-291 608,00

Město má nejvyšší pohledávku vůči PBH- účet 315. Pohledávka je ve výši 1 124,35 tis. Kč.

6. Závazky k 31.12.2014 v Kč

Účet - popis	2012	2013	2014
321 - Dodavatelé	790 240,51	633 274,76	526 166,14
324 - Krátkodobé přijaté záloh	20 126,07	28 433,57	19 050,52
331 - Zaměstnanci	746 964,00	781 287,00	971 405,00
336 - Sociální zabezpečení	396 957,00	403 668,00	349 944,00
337 - Zdravotní pojištění	0,00	0,00	150 827,00
342 - Jiné přímé daně	79 268,00	72 536,00	104 363,00
343 - Daň z přidané hodnoty	220 720,40	11 951,31	99 743,75
374 - Přijaté zálohy na transf.	48 263,32	5 911,00	0,00
378 - Ostatní krátkodobé závaz	18 702,30	1 700,00	853,00
CELKEM	2 321 241,60	1 938 761,64	2 222 352,41

7. Fondy

Sociální fond

Příjem fondu byl ve výši 346 800,- Kč-schváleno zastupitelstvem.

Výdaje fondu se řídily rozpočtem sestaveným v souladu s platnou kolektivní smlouvou.

Název fondu	Počáteční stav v Kč	Zůstatek k 31.12. v Kč
419 20 - Ostatní fondy; soc. fond	116 692,36	156 893,36
CELKEM	116 692,36	156 893,36

8. Stav majetku k 31.12.2014 v Kč

Účet - popis	Počáteční stav	Obrat	Konečný stav
Dlouhodobý nehmotný majetek			
013 - Software	505 205,00	0,00	505 205,00
018 - Drobný dlouhodobý nehm.majetek	723 244,68	32 436,00	755 680,68
019 - Ostat. dlouhodobý nehm.majetek	0,00	894 940,00	894 940,00

Závěrečný účet**Zpráva o hospodaření Města Jevíčka za rok 2014 v porovnání s roky 2012 a 2013**

Dlouhodobý hmotný majetek odpisovaný	Počáteční stav	Obrat	Konečný stav
021 - Stavby	388 234 262,77	1 209 923,54	389 444 186,31
022 - Sam.mov.věci a soubory mov.věc	14 347 193,09	2 236 120,82	16 583 313,91
028 - Drobný dlouhodobý hmotný maj.	6 601 897,41	196 645,83	6 798 543,24
Dlouhodobý hmotný majetek neodpisovaný			
031 - Pozemky	39 647 809,67	-230 663,35	39 417 146,32
032 - Kulturní předměty	116 461,00	0,00	116 461,00
Nedokončený a pořizovaný dlouhodobý majetek			
041 - Nedokončený dl. nehmot.majetek	1 249 929,00	-757 000,00	492 929,00
042 - Nedokončený dl. hmotný majetek	3 289 400,36	13 041 392,74	16 330 793,10
Oprávky k dlouhodobému nehmotnému majetku			
073 - Oprávky k software	-279 573,00	-65 864,00	-345 437,00
078 - Oprávky k drob. dlouh.nehm.maj	-723 244,68	-32 436,00	-755 680,68
079 - Oprávky k ost.dlouh.nehmot.maj	0,00	-18 646,00	-18 646,00
Oprávky k dlouhodobému hmotnému majetku			
081 - Oprávky ke stavbám	-91 174 733,50	-6 140 843,00	-97 315 576,50
082 - Opr.k samost.m. věc.a souborům	-5 582 884,60	-1 024 681,00	-6 607 565,60
088 - Oprávky k drob. dl.hmot.maj.	-6 601 897,41	-196 645,83	-6 798 543,24

8. Stavby na účtech k 31.12.2014 v Kč

Účet - název	Zůstatek k 31.12.
231 08 - Základní běžný účet ÚSC; ZBÚ - výdaje	2 471 253,48
231 10 - Základní běžný účet ÚSC; ZBÚ	2 013 847,58
231 20 - Základní běžný účet ÚSC; ZBÚ - příjmy	1 873,26
231 21 - Základní běžný účet ÚSC; ZBÚ-spořitelna	3 494 600,24
231 22 - Základní běžný účet ÚSC; ZBÚ ČNB	2 481 783,61
236 11 - Běžné účty fondů ÚSC; sociální fond	223 600,36
CELKEM	10 686 958,53

9. Hospodaření příspěvkových organizací v roce 2014 v Kč

Přísp. org.	Rezervní fond	Fond odměn	Výsl. hospodaření
ZUŠ	7 231,91	28 700,00	35 931,91
PBH	4 894,96	1 224,00	6 118,96
ZŠ	4 828,12	0,00	4 828,12
MŠ	97 322,10	0,00	97 322,10

zpracovala: Ing. Jana Bartuňková, finanční odbor
schválil: Dušan Pávek, dipl. um., starosta

Vyvěšeno: 30.4.2015
Sňato: 18.5.2015