

Závěrečný účet

Zpráva o hospodaření Města Jevíčka za rok 2015 v porovnání s roky 2013 a 2014

1. Rekapitulace hospodaření

Plnění rozpočtu za období 2013 – 2015 v Kč

	2013	2014	2015
PŘÍJMY	54 209 932,43	65 385 941,64	60 299 419,22
VÝDAJE	45 996 886,25	60 598 412,54	56 841 857,23
SALDO	8 213 046,18	4 787 529,10	3 457 561,99

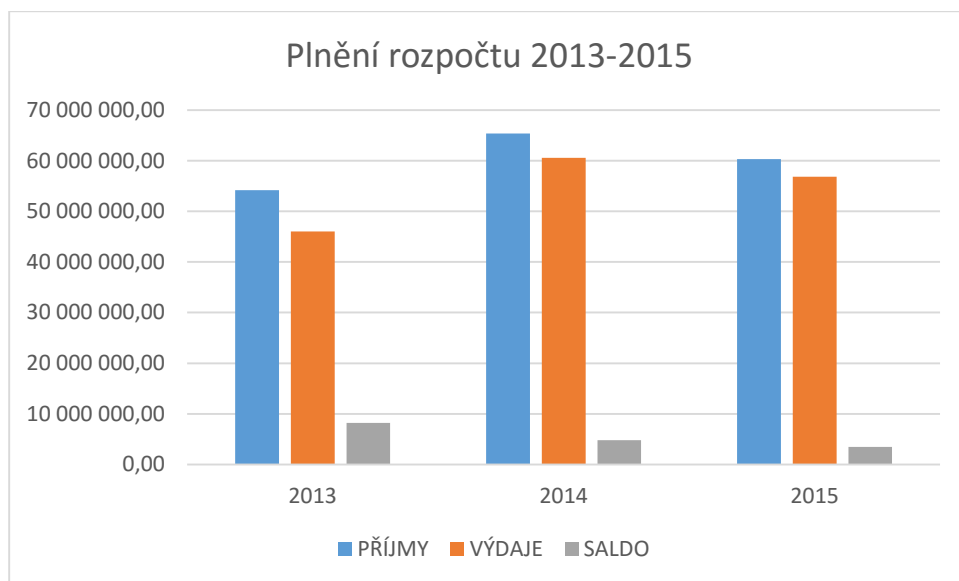

Hospodaření v tis. Kč

ROK	2013	2014	2015
daňové příjmy:	33 698,75	37 207,55	38 040,25
nedaňové příjmy	8 076,19	10 253,35	9 533,48
kapitálové příjmy:	2 138,95	3 046,56	2 454,23
přijaté dotace:	10 296,04	14 878,49	10 271,46
celkové příjmy:	54 209,93	65 385,95	60 299,42
běžné výdaje:	39 520,64	41 448,71	42 842,40
kapitálové výdaje:	6 476,25	19 149,70	13 999,46
celkové výdaje	45 996,89	60 598,41	56 841,86

Rekapitulace hospodaření – rok 2015 – včetně rozpočtu a financování

Příjmy a výdaje (tis. Kč)	Rozpočet		Skutečnost
	schválený	upravený	
Daňové příjmy	34 014,50	38 037,60	38 040,25
Nedaňové příjmy	7 774,20	9 530,75	9 533,48
Kapitálové příjmy	0,00	2 454,16	2 454,23
Přijaté dotace	2 926,30	10 271,34	10 271,46
Přijaté půjčky-financování	0,00	9 490,20	9 440,31
Příjmy celkem včetně financování	44 715,00	69 784,05	69 739,73

Závěrečný účet**Zpráva o hospodaření Města Jevíčka za rok 2015 v porovnání s roky 2013 a 2014**

Běžné výdaje	34 615,00	43 088,12	42 842,40
Kapitálové výdaje	4 980,00	14 014,77	13 999,46
Splátky půjček-financování	3 120,00	11 441,97	11 441,96
Výdaje celkem včetně financování	42 715,00	68 544,86	68 283,82

Rozpočet pro rok 2015 schválilo zastupitelstvo města dne 17.12.2014 s nerozpočtovanou rezervou ve výši 2 000 000,00 Kč. V průběhu roku 2015 bylo schváleno celkem 16 rozpočtových opatření. Hospodaření Města Jevíčko skončilo v roce 2015 s přebytkem ve výši 1 455,91 tis. Kč.

Přehled půjček, úvěrů v roce 2015

přijaté půjčky, úvěry: 9 440,31 tis. Kč
uhrazené splátky jistin 11 441,96 tis. Kč

V roce 2015 uzavřelo Město Jevíčko s Českou spořitelnou tři úvěrové smlouvy. Prostředky ve výši 4 838,50 tis. Kč poskytnuté na základě smlouvy uzavřené dne 17.3.2015 byly určeny na nákup pozemků. Úvěr je splatný do 31.10.2018.

Smlouva o úvěru podepsaná dne 20.5.2015 byla určena na financování opravy komunikace Nerudova, na výměnu kanalizace na ulici Nerudova a Nappova. Celkem na tuto akci bylo vyčerpáno 4 601,81 tis. Kč. Úvěr je splatný do 31.10.2018.

Třetí smlouva o úvěru byla podepsána dne 16.12.2015. Peněžní prostředky v hodnotě 5 850,00 tis. Kč zatím nebyly čerpány a v roce 2016 budou použity na rekonstrukci ulice Okružní IV a stavební úpravy budovy Palackého nám. 1.

Město Jevíčko splácelo v roce 2015 následující úvěry a půjčky:

- ČS a.s. – Rekonstrukce zdravotního střediska
- ČS a.s. – Komunikace Nerudova, výměna kanalizace Nerudova a Nappova
- ČS a.s. – Snížení energetické náročnosti objektu Základní školy Jevíčko
- ČS a.s. – Revitalizace Palackého náměstí

Úvěr použitý na revitalizaci náměstí byl na základě usnesení zastupitelstva celý splacen. Poslední splátka jistiny ve výši 7 913 871,00 Kč byla uhrazena 20.5.2015.

Účet - název	Počáteční stav	Obrat-rok 2015	Konečný stav
451 - Dlouhodobé úvěry-ordinace	1 440 000,00	-240 000,00	1 200 000,00
451 - Dlouhodobé úvěry-náměstí	8 633 871,00	-8 633 871,00	0,00
451 - Dlouhodobé úvěry-ZŠ	1 912 488,00	-1 636 368,00	276 120,00
451 - Dlouhodobé úvěry-pozemky	4 838 500,00	-526 316,00	4 312 184,00
451 – Dlouhodobé úvěry- Nerudova	4 601 805,62	-405 408,00	4 196 397,62
celkem	11 986 359,00	-11 441 963,00	9 984 701,62

Ke konci roku 2015 má město vůči České spořitelně a.s. závazek za všechny úvěry v celkové výši 9 984 701,62 Kč.

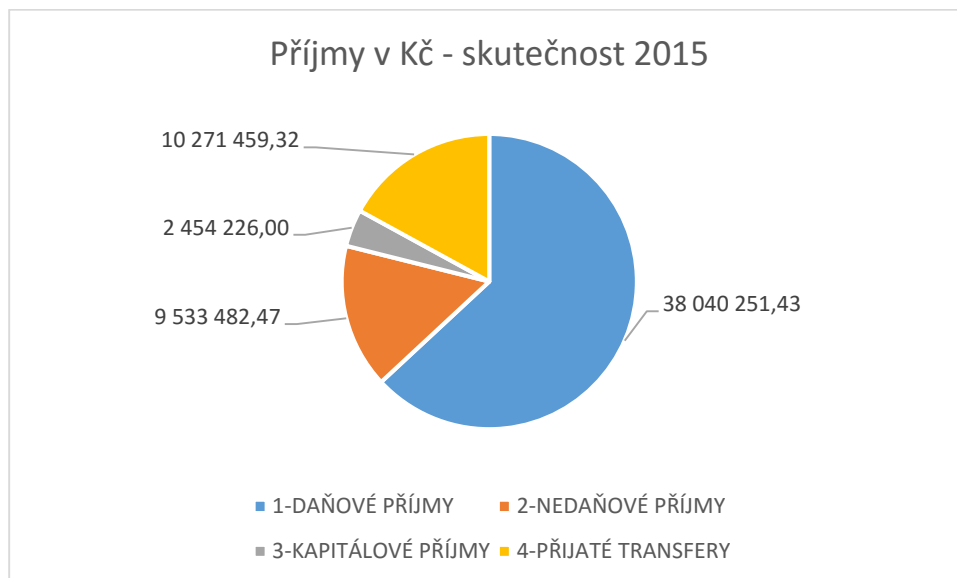
Závěrečný účet**Zpráva o hospodaření Města Jevíčka za rok 2015 v porovnání s roky 2013 a 2014****2. Komentář k příjmům:****Daňové příjmy v Kč**

Položky	Skutečnost	Upravený rozpočet	% UR
Sdílené daně	31 066 243,08	31 065 670,00	100,00
Místní poplatky	1 723 685,28	1 723 480,00	100,01
Správní poplatky	438 174,06	438 000,00	100,04
Daň z nemovitosti	2 935 717,37	2 935 590,00	100,00
Ostatní daňové příjmy	1 876 431,64	1 874 860,00	100,08

Sdílené daně

Na celkových příjmech se významným způsobem podílejí tzv. sdílené daně poskytované dle zákona č. 243/2000 Sb., O rozpočtovém určení daní, v platném znění.

V měsících leden až květen byly výnosy ze sdílených daní posílané finančním úřadem na účet města nižší ve srovnání s roky 2013 a 2014. Proto se zdálo, že daňové výnosy uvedené ve schváleném rozpočtu budou sotva odpovídat skutečnosti. Díky tomu, že zejména druhá polovina roku byla, co se týká těchto výnosů, pro město daleko příznivější, můžeme konstatovat, že k 31.12.2015 sdílené daně dosáhly částky 31 066,24 tis. Kč. Původně schválený rozpočet počítal s výnosem 27 950,00 tis. Kč. Lze tedy říci, že vývoj naplňování sdílených daní byl pro město příznivý. Odhadnutý výnos byl podhodnocen zejména u daně z přidané hodnoty a daně z příjmů právnických osob.

V roce 2014 město Jevíčko získalo na sdílených daních 30 512,45 tis. Kč, v roce 2013 byl pro město výnos 27 474,63 tis. Kč.

Následující graf a tabulka ukazují vývoj příjmů ze sdílených daní v letech 2013 až 2015.

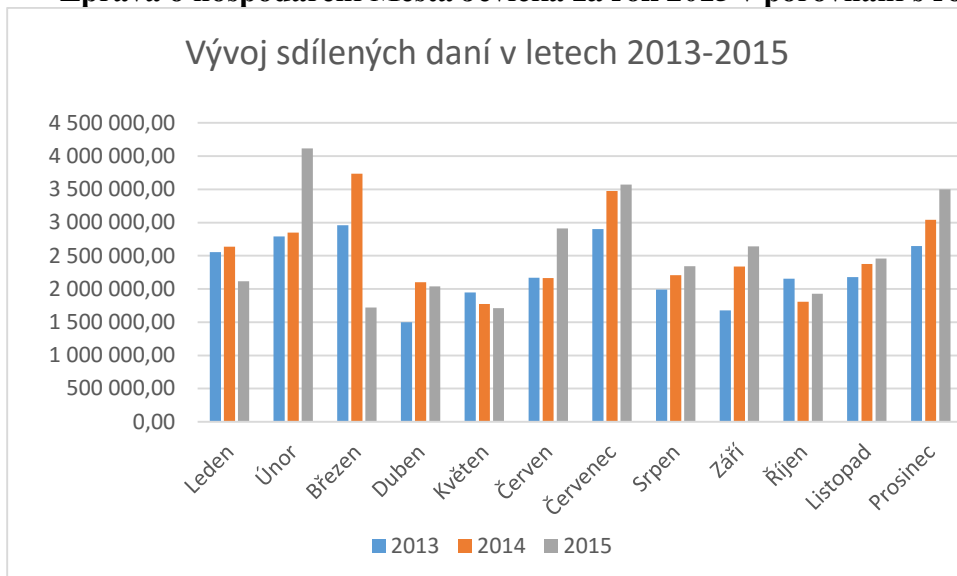
Závěrečný účet**Zpráva o hospodaření Města Jevíčka za rok 2015 v porovnání s roky 2013 a 2014****Sdílené daně po měsících v Kč**

Měsíc	2013	2014	2015
Leden	2 555 471,69	2 638 435,55	2 116 834,58
Únor	2 788 915,77	2 850 333,63	4 116 671,16
Březen	2 961 775,32	3 736 163,34	1 723 318,27
Duben	1 499 063,88	2 099 762,58	2 039 471,04
Květen	1 948 082,31	1 776 139,33	1 710 931,31
Červen	2 171 533,30	2 163 123,29	2 912 422,86
Červenec	2 902 717,90	3 477 725,62	3 572 325,28
Srpen	1 988 876,49	2 206 414,78	2 344 327,81
Září	1 679 066,63	2 337 499,59	2 641 788,19
Říjen	2 154 408,31	1 808 307,64	1 928 242,57
Listopad	2 179 173,02	2 378 104,48	2 460 342,85
Prosinec	2 645 545,22	3 040 442,91	3 499 567,16
CELKEM	27 474 629,84	30 512 452,74	31 066 243,08

Místní daně a poplatky v Kč

položky	2013	2014	2015
Místní poplatky	1 612 425,54	1 604 646,00	1 723 685,28
Správní poplatky	424 263,00	515 950,00	438 174,06
Daň z nemovitosti	2 782 658,94	2 687 676,59	2 935 717,37
Ostatní daňové příjmy	1 404 768,26	1 886 819,99	1 876 431,64
Celkem	6 224 115,74	6 695 092,58	6 974 008,35

V roce 2015 činily příjmy z místních daní a poplatků 1 723 685,28 Kč. Výše vybraných místních poplatků byla ve srovnání s rokem 2014 o 119 039,28 Kč vyšší. Důvodem mimo jiné je navýšení poplatku o 10,00 Kč za provoz systému shromažďování, sběru, přepravy, třídění, využívání a odstraňování komunálních odpadů
Oproti roku 2014 došlo ke snížení správních poplatků o 77 775,94 Kč.

Závěrečný účet**Zpráva o hospodaření Města Jevíčka za rok 2015 v porovnání s roky 2013 a 2014**

Ostatní daňové příjmy byly v roce 2015 naplněny díky zákonu č. 202/1990 Sb., o loteriích a jiných podobných hrách, ve znění pozdějších předpisů. Tyto příjmy spravuje finanční úřad, jejich výše závisí na počtu povolených výherních hracích přístrojů a jiných technických zařízení. Město obdrželo z loterií celkem 1 876 431,64 Kč.

Nedaňové příjmy

2013	2014	2015
8 076,20 tis. Kč	10 253,35 tis. Kč	9 533 482,47

Největší podíl z nedaňových příjmů činí příjmy z poskytování služeb a výrobků-položka 2111. V roce 2015 byly tyto příjmy ve výši 3 706,30 tis. Kč, což je o 578,97 tis. Kč méně oproti roku 2014, kdy byly zejména vyšší příjmy za prodej dřeva (o 404,83 tis. Kč). Další tržby patřící do této položky jsou např.: za práce plošinou, za reklamu, tržby z kulturních akcí, tržby z ubytovny. Významnou složku nedaňových příjmů tvoří také příjmy z pronájmu. Za pronájem získalo město 1 709,21 tis. Kč oproti roku 2014, kdy město obdrželo 2 120,23 tis. Kč. Snížení je způsobeno systémovou změnou vybírání nájemného z nebytových prostor - od roku 2015 převedeno na PBH.

PBH převedlo na účet města z pronájmu 2 300,00 tis. Kč (v roce 2014 převedlo částku 1 800,00 tis. Kč).

Přijaté nekapitálové příspěvky, náhrady dosáhly v roce 2015 výše 1 362,97 tis. Kč. Tato položka rozpočtové sklady skrývá např. náhrady za tříděný odpad, příjmy za náklady řízení exekuce, přijaté prostředky od Svazu měst a obcí na základě smlouvy o meziobecní spolupráci.

Kapitálové příjmy

Přehled kapitálových příjmů v tis. Kč	2013	2014	2015
Příjmy z prodeje pozemků -pol. 3111	372,81	415,56	1 730,30
Příjmy z prodeje ost. nem.-pol.3112	1 711,14	1 827,00	124,93
Příjmy z prod. dlouh. hm. maj.-pol.3113	55,00	704,00	231,00
Ost. příjmy z prod. dlouh. maj.-pol.3119	0,00	0,00	0,00
Dary na pořiz.dlouh. maj.-pol. 3121	0,00	100,00	368,00
Celkem	2 138,95	3 046,56	2 454,23

V roce 2015 město obdrželo kapitálové příjmy:

- za prodej pozemků, největší částka byla za prodej pozemků určených k výstavbě rodinných domů (1 348,50 tis. Kč)
- za prodej domů (p. Chudoba), splátky za nemovitost v Zadním Arnoštově-položka 3112
- za prodej traktorku Husqarna, splátka nemovitosti Okružní II č.p.263, zálohy za přípojky k rodinným domům -položka 3113
- dar od firmy Czech blades s.r.o. na výstavbu chodníku a hřiště.

Přijaté dotace

Z celkových příjmů města činily přijaté dotace 10 271,46 tis. Kč, tj. 17,03 % z celkových příjmů (v roce 2014 činily přijaté dotace 22,75 % z celkových příjmů, což bylo 14 878,49 tis. Kč).

Závěrečný účet**Zpráva o hospodaření Města Jevíčka za rok 2015 v porovnání s roky 2013 a 2014**

Přehled dotací v tis. Kč	Pol.	2013	2014	2015
neinv. přijaté dot. z všeob. pokl. správy SR	4111	166,90	135,00	25,00
neinv. přijaté dot. ze SR v rámci dot. vztahu	4112	2 961,10	2 948,10	2 934,47
neinv. Přijaté transfery ze SF	4113	0,00	275,31	0,00
ost. neinv. přijaté dotace se SR	4116	2 059,10	2 738,61	4 817,78
neinv. dotace od obcí	4121	222,05	67,11	36,50
neinv. dotace od krajů	4122	1 376,99	1 396,68	709,07
neinv. přijaté transfery –reg. rada	4123	0,00	0,00	0,00
inv. přijaté transfery za SF	4213	1 908,91	282,89	72,04
inv. přijaté transfery ze SR	4216	1 600,99	6 934,79	1 594,60
inv. přijaté transfery od krajů	4222	0,00	100,00	82,00
inv. přij. transfery od regionálních rad	4223	0,00	0,00	0,00
celkem		10 296,04	14 878,49	10 271,46

Položka 4111 byla určena v roce 2015 na úhradu výdajů spojených s přípravou a provedením dodatečných voleb do zastupitelstva obce Víška u Jevíčka.

Položku 4112 tvořila v roce 2015 dotace poskytnutá na výkon státní správy, příspěvek na zřízenou knihovnu.

Položku 4116 tvořily dotace poskytnuté:

- od Ministerstva kultury na obnovu památek
- od Úřadu práce na veřejně prospěšné práce
- od Ministerstva kultury prostřednictvím kraje na realizaci projektů knihovny
- od Ministerstva pro místní rozvoj na částečnou úhradu hřiště U Zámečku
- od Ministerstva školství, mládeže a tělovýchovy na zvyšování kvality ve vzdělání a na zabezpečení školy, kdy je konečným příjemcem Základní škola Jevíčko

Položka 4121 je určena pro dotace poskytnuté od okolních obcí. Město Jevíčko získalo částku 36 500,00 Kč na základě uzavřených veřejnoprávních smluv za projednané přestupky vzniklé v okolních obcích.

Položku 4122 tvořila dotace poskytnutá z Pardubického kraje na projekt „Centrum integrované podpory-Moravskotřebovsko a Jevíčko“, kdy je konečným příjemcem Základní škola Jevíčko. Pardubický kraj také poskytl dotaci na činnost hasičů, dotaci na činnost a provoz informačního centra, dotaci na výdaje spojené s hospodařením v lesích, na provoz pečovatelské služby, na kulturní akci „Jevíčkovění“ a na opravu pomníku „Pieta“.

Položka 4213 představuje poskytnuté dotace ze státních fondů. V roce 2015 obdrželo město dotace ze Státního fondu životního prostředí 72 036,99 Kč na vozidlo určené pro svoz biologicky rozložitelných odpadů.

4216 je položka rozpočtové skladby, pod kterou jsou zaúčtovány investiční transfery od Ministerstva životního prostředí určené na pořízení již výše uvedeného vozidla pro svoz odpadů a na částečné financování akce „Dětské hřiště U Zámečku“.

Všechny dotace byly použity na určený účel a poskytovatelům bylo zasláno řádné vyúčtování.

Závěrečný účet

Zpráva o hospodaření Města Jevíčka za rok 2015 v porovnání s roky 2013 a 2014

3. Komentář k výdajům:

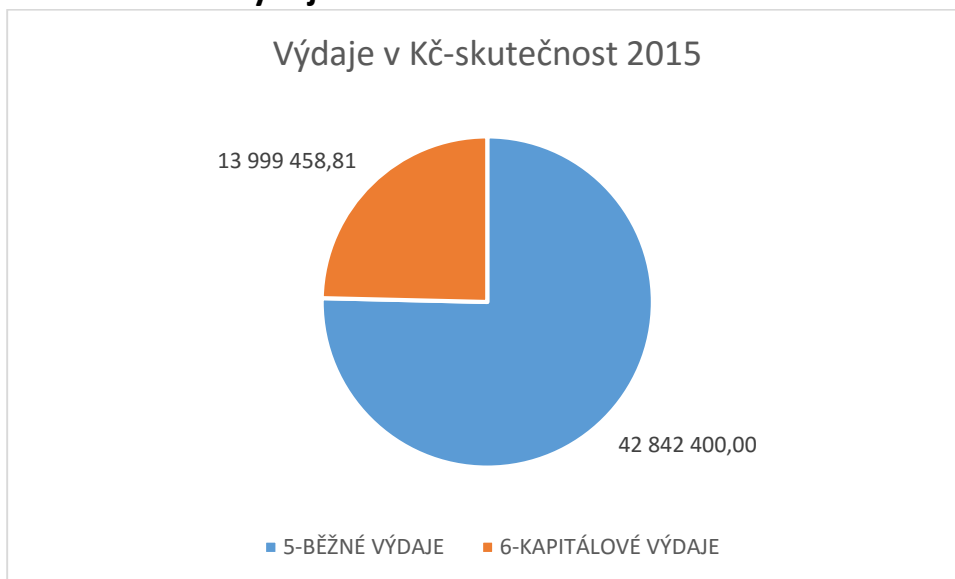

Agregované výdaje dle cílových oblastí 2013 - 2015

	2013 skut	2014 skut	2015 skut
BĚŽNÉ VÝDAJE			
Výdaje na platy a odvody na SP a ZP č.OON	11 659 165,92	12 825 227,92	14 806 618,64
Ostatní platby za provedenou práci	1 341 440,00	1 315 113,00	1 257 370,90
Odměny zastupitelům (RM, ZM, výbory)	1 095 638,00	977 450,00	1 398 938,00
Mzdové výdaje celkem	14 096 243,92	15 117 790,92	17 462 927,54
Neinvestiční nákupy - nákupy materiálu	2 234 485,80	1 885 212,61	1 942 559,97
Nákupy vody, paliv a energie	3 058 624,01	2 795 656,55	2 266 190,66
Nákup služeb a ostatní nákupy	7 288 184,53	9 303 339,29	7 954 674,68
Opravy a údržba majetku	4 253 780,08	2 468 598,96	3 344 824,50
Daně (DPH, daň z převodu nemovitostí ...)	1 714 464,00	2 541 511,00	2 508 644,00
Výdaje z finančního vypořádání	48 263,32	5 911,00	1 500,00
Ostatní výdaje (úroky, soc.fond.,náhrady,...)	1 089 206,70	910 604,90	978 891,99
Ostatní provozní výdaje celkem	19 687 008,44	19 910 834,31	18 997 285,50
Transfery příspěvkovým organizacím	4 878 956,51	5 529 956,33	5 496 358,38
Transfery ostatním vlastním organizacím	0,00	0,00	0,00
Transfery jiným subjektům	858 431,00	870 131,38	856 416,00
Neinvestiční transfery celkem	5 737 387,51	6 400 087,71	6 352 774,38
Půjčené prostředky	0,00	20 000,00	29 411,00
CELKEM běžné výdaje	39 520 639,87	41 448 712,94	42 842 398,42
KAPITÁLOVÉ VÝDAJE			
SW + výpočetní technika	224 195,00	0,00	0,00
Pořízení budov, staveb	3 978 491,88	15 903 553,78	6 653 873,81
Nákup pozemků	57 041,00	2 085,00	5 306 232,00
Stroje, přístroje, zařízení, dopr. prostředky	2 020 518,50	3 106 120,82	1 889 313,00

Závěrečný účet**Zpráva o hospodaření Města Jevíčka za rok 2015 v porovnání s roky 2013 a 2014**

	2013 skut	2014 skut	2015 skut
Ostatní (studie, ÚP, rezerva...)	121 000,00	137 940,00	150 040,00
Pořízení vlastního majetku celkem	6 401 246,38	19 149 699,60	13 999 458,81
Investiční transfery vlastním organizacím	75 000,00	0,00	0,00
Investiční transfery jiným subjektům	0,00	0,00	0,00
Investiční transfery celkem	75 000,00	0,00	0,00
CELKEM kapitálové výdaje	6 476 246,38	19 149 699,60	13 999 458,81
VÝDAJE CELKEM	45 996 886,25	60 598 412,54	56 841 857,23

Běžné výdaje

Běžné výdaje dosáhly v roce 2015 částky 42 842,40 tis. Kč. Z čísel v přiložené tabulce je vidět, že běžné výdaje v letech 2013 až 2015 mají stoupající tendenci. To, jak se jednotlivé skupiny běžných výdajů vyvíjely, je vidět z přiložené tabulky.

Mzdové výdaje

V roce 2015 došlo k významnému zvýšení objemu mzdových výdajů oproti roku 2014 - o 2 345,14 tis. Kč. V roce 2015 bylo přijato o osm pracovníků více na práce v režimu VPP, za měsíc listopad a prosinec byly vyplaceny platy dle nových tarifních tabulek. V roce 2015 byl objem mzdových nákladů pro VPP o 1 534,24 tis. Kč vyšší proti roku 2014.

Vyšší odměny zastupitelům jsou ovlivněny výplatou odměny po skončení funkčního období bývalému starostovi. Dalším důvodem výrazného navýšení byla dlouhodobá nemoc uvolněného zastupitele v roce 2014.

Ostatní provozní výdaje

Celková výše ostatních provozních výdajů ve srovnání s lety 2013-2014 je nižší. Město dost výrazně ušetřilo za spotřebovanou vodu a energie, také nákup služeb byl v porovnání s rokem 2014 nižší. Do oprav a údržby majetku bylo naopak vloženo více peněz (památky).

Neinvestiční transfery

Výkyv oproti roku 2013 je dán zejména financemi určenými na projekt „Centrum integrované podpory-Moravskotřebovsko a Jevíčko“, kdy je konečným příjemcem Základní škola Jevíčko. Tyto prostředky průtokově proběhly v letech 2014-2015 přes náš účet. Využití poskytnutých transferů bylo řádně zkontrolováno.

Kapitálové výdaje

V roce 2015 město investovalo celkem 13 999,46 tis. Kč, což představuje 24,63 % z celkových výdajů. Hlavní investiční akcí byla „Rekonstrukce ulice Nerudova“, v celkové hodnotě 4 687,66 tis. Kč. Během roku 2015 proběhla mimo jiné výstavba chodníků na ulici Okružní I a bylo vybudováno hřiště U Zámečku.

Koupí pozemků v celkové hodnotě 5 306,23 tis. Kč město zajistí do budoucna dostatečný počet stavebních míst pro rodinné domy.

Částka 1 889,31 tis. Kč (stroje, přístroje, zařízení, dopr. prostředky) představuje pořízení svozového vozidla na bioodpad, 2 traktorů zn. Crossjet, Starjet a zametací nástavby (sněhového kartáče).

150,04 tis. Kč bylo uhrazeno za zpracování Podpurných protipovodňových opatření v souvislosti s rozšířením výrobního závodu REHAU.

Závěrečný účet

Zpráva o hospodaření Města Jevíčka za rok 2015 v porovnání s roky 2013 a 2014

4. Přehled hospodaření dle paragrafů

Oblasti činnosti	Příjmy Skutečnost	Výdaje Skutečnost
Pokladní správa	48 329 601,75	0,00
Lesy a zemědělství	1 919 790,00	843 445,00
Podnikání a stavebnictví	2 730,00	186 883,87
Vnitřní obchod	61 160,00	699 282,13
Cestovní ruch	48 753,00	10 986,00
Doprava a spoje	289 654,00	5 353 893,12
Vodní hospodářství	941 252,00	1 279 993,04
Školství	21 116,00	5 792 821,08
Kultura	804 588,00	5 235 422,93
Sport	92 370,00	1 089 997,79
Zájmová činnost	191 000,00	345 904,45
Zdravotnictví	20 000,00	64 915,93
Bytové hospodářství	3 818 096,09	5 603 210,94
Veřejné osvětlení	22 538,00	1 077 504,64
Pohřebnictví	64 434,00	111 036,60
Komunální služby	1 691 247,00	5 776 471,60
Územní rozvoj	0,00	2 900,00
Odpady	399 512,50	3 503 213,70
Veřejné prostranství	60 303,00	2 629 194,76
Sociální služby	129 995,00	1 296 732,16
Krizové stavy	0,00	6 232,00
Hasiči a městská policie	69 240,98	2 095 177,95
Zastupitelstvo	7 045,00	2 008 014,81
Správa úřadu	154 568,70	8 026 866,93
Daně, pojištění a úroky	186 981,80	2 631 432,29
Ostatní finanční operace	13 858,00	0,00
Ostatní nezařazené	959 584,40	1 170 323,51
Celkem	60 299 419,22	56 841 857,23
Příjmy z financování	9 440 305,62	0,00
Výdaje z financování	0,00	11 441 963,00
Celkem	69 739 724,84	68 283 820,23

5. Pohledávky k 31.12.2015 v Kč

Účet - popis	2013	2014	2015
311 - Odběratelé	615 101,60	789 200,49	1 116 433,49
314 - Krátkodobé poskytnuté zál.	799 261,00	1 042 880,00	905 850,00
315 - Jiné pohledávky z hl. čin.	960 295,35	1 317 263,10	1 811 611,55
335 - Pohledávky za zaměstnanci	19 218,00	13 545,00	0,00
377 - Ostatní krátkodobé pohl.	35 096,00	19 759,00	275 339,00
CELKEM	2 428 971,95	3 182 647,59	4 109 234,04
Z toho: Opravné položky k pohl.	-246 904,30	-291 608,00	-314 954,41

Závěrečný účet**Zpráva o hospodaření Města Jevíčka za rok 2015 v porovnání s roky 2013 a 2014**

Město má nejvyšší pohledávku vůči PBH- účet 315. Pohledávka je ve výši 1 664,17 tis. Kč.

6. Závazky k 31.12.2015 v Kč

Účet - popis	2013	2014	2015
321 - Dodavatelé	633 274,76	526 166,14	611 655,25
324 - Krátkodobé přijaté záloh	28 433,57	19 050,52	14 901,88
331 - Zaměstnanci	781 287,00	971 405,00	832 524,00
336 - Sociální pojištění	403 668,00	349 944,00	310 747,00
337 - Zdravotní pojištění	0,00	150 827,00	134 633,00
342 - Ost.daně, popl.a jiná pe	72 536,00	104 363,00	91 425,00
343 - Daň z přidané hodnoty	11 951,31	99 743,75	375 797,39
374 - Přijaté zálohy na transf	5 911,00	0,00	0,00
378 - Ostatní krátkodobé závaz	1 700,00	853,00	739 295,00
CELKEM	1 938 761,64	2 222 352,41	3 110 978,52

Účet 378 tvoří závazek vůči paní R. Smékalové (doplatek za pozemky) – hrazeno leden 2016.

7. Fondy

Sociální fond

Příjem fondu byl ve výši 346 800,- Kč-schváleno zastupitelstvem.

Výdaje fondu se řídily rozpočtem sestaveným v souladu s platnou kolektivní smlouvou.

Název fondu	Počáteční stav v Kč	Zůstatek k 31.12. v Kč
419 20 - Ostatní fondy; soc. fond	156 893,36	133 003,64
CELKEM	156 893,36	133 003,64

8. Stav na účtech k 31.12.2015 v Kč

Účet - název	Kč
231 08 - Základní běžný účet ÚSC; ZBÚ - výdaje	1 518 864,40
231 20 - Základní běžný účet ÚSC; ZBÚ - příjmy	5 469 893,98
231 21 - Základní běžný účet ÚSC; ZBÚ-spořitelna	4 529 362,33
231 22 - Základní běžný účet ÚSC; ZBÚ ČNB	969 971,95
236 11 - Běžné účty fondů ÚSC; sociální fond	193 654,64
CELKEM	12 681 747,30

9. Hospodaření příspěvkových organizací v roce 2015 v Kč

Přísp. org.	Rezervní fond	Fond odměn	Výsl. hospodaření
ZUŠ	92 551,83	60 000,00	152 551,83
PBH	1 543,26	386,00	1 929,26
ZŠ	4 094,77	0,00	4 094,77
MŠ	46 221,91	0,00	46 221,91

Závěrečný účet**Zpráva o hospodaření Města Jevíčka za rok 2015 v porovnání s roky 2013 a 2014****10. Stav majetku k 31.12.2015 v Kč**

Účet - popis	Počáteční stav	Obrat	Konečný stav
Dlouhodobý nehmotný majetek			
013 - Software	505 205,00	0,00	505 205,00
018 - Drobný dlouhodobý nehmotný majetek	755 680,68	-10 196,99	745 483,69
019 - Ostatní dlouhodobý nehmotný majetek	894 940,00	0,00	894 940,00
Dlouhodobý hmotný majetek odpisovaný			
021 - Stavby	389 444 186,31	14 999 661,34	404 443 847,65
022 - Samostatné hmotné movité věci	16 583 313,91	3 229 474,86	19 812 788,77
028 - Drobný dlouhodobý hmotný majetek	6 798 543,24	220 743,09	7 019 286,33
Dlouhodobý hmotný majetek neodpisovaný			
031 - Pozemky	39 417 146,32	4 965 157,18	44 382 303,50
032 - Kulturní předměty	116 461,00	0,00	116 461,00
Nedokončený a pořizovaný dlouhodobý majetek			
041 - Nedokončený dlouhodobý nehmotný majetek	492 929,00	153 101,00	646 030,00
042 - Nedokončený dlouhodobý hmotný majetek	16 330 793,10	-9 585 101,86	6 745 691,24
Oprávky k dlouhodobému nehmotnému majetku			
073 - Oprávky k software	-345 437,00	-58 894,00	-404 331,00
078 - Oprávky k drobnému dlouh. nehmotnému majetku	-755 680,68	10 196,99	-745 483,69
079 - Oprávky k ostatnímu dlouh. nehmotnému majetku	-18 646,00	-111 876,00	-130 522,00
Oprávky k dlouhodobému hmotnému majetku			
081 - Oprávky ke stavbám	-97 315 576,50	-6 216 873,00	-103 532 449,50
082 - Oprávky k samostatným hmotným movitým věcem	-6 607 565,60	-2 108 367,70	-8 715 933,30
088 - Oprávky k drobnému dlouh. hmotnému majetku	-6 798 543,24	-220 743,09	-7 019 286,33

zpracovala: Ing. Jana Bartuňková, finanční odbor
schválil: Dušan Pávek, dipl. um., starosta

Vyvěšeno: 27.5.2016
Sňato: 13.6.2016